臺灣日日新報 夕刊
三月十三日
夕刊一部一錢
發行所 臺北市榮町四丁目 臺灣日日新報社

銘酒 楓白鹿

勅選奏請の責を痛感 山本氏・位階拜辭

・美濃部問題 ますく紛糾

【東京十三日發】十三日の衆議院本會議に於て美濃部博士の天皇機關說問題を提げて政府追擊を試みた政友會の山本悌二郎氏は同じく犬養內閣當時美濃部博士を勅選に奏請した閣僚の一人として其の責任を痛感し正三位勳一等の榮典を拜辭する決意をしたが勅許は拜辭出來ないので十二日に至り正三位の位階拜辭の手續きを執り謹愼の意を表した、之れが爲め美濃部博士の問題も一層紛糾化するものと觀られてゐる（寫眞は山本氏）

景氣の芽を摘む 利得稅の缺點指摘

貴族院本會議 橋本辰二郎氏の論鋒

【東京十三日發】十三日の貴族院本會議は午前十時三十五分開會直ちに日程に入り酒井調査委員長から提出調査文書類並に委員會に於ける審査經過及び結果を報告あり

一、昭和十年度一般會計歲出の財源に充つる爲公債發行に關する法律案（政府提出、衆議院送付）

一、昭和七年法律第一號中改正法律案（滿洲事件に關する經費支辨の爲公債發行の件）（同上）

を一括上程高橋藏相より提案理由の說明あつて委員會に併託次で

一、日本銀行納付金中改正法律案（政府提出、衆議院送付）

一、臨時利得稅法案（同上）

を一括議題に供し、高橋藏相より提案理由の說明をなし併せて衆議院は本案に修正を加へたが政府はこれに同意してゐないのである

と政府の立場を明かにしたる後質疑に入り

橋本辰二郎氏（研究）登壇 藏相は昭和十年度に於ては景氣の芽を摘む增稅は行はぬと云はれたが吾々は之れに全然同感であつた、然るに本案は景氣の芽を摘むものと思ふが藏相の所見如何、藏相は犬養內閣當時藏相として金輸出禁止を斷行し產業の發展策を講じ產業界は建直して來た爲國民は高橋財政に信賴を置くに至つたが茲に增稅案を提出するに至つた事は國民の信賴を失ひ且つ藏相の聲明を裏切るものである、本稅は臨時を裝ひ恒久的な增稅となる疑ひ濃厚である

とて財政の整理と相俟つて行政の整理を斷行し更に「微力な現內閣に之れを期待する事は出來難い」と嫌味を並べて後

政府は不景氣のどん底にあつた昭和五、六年度頃を基準として課稅する事は妥當でなく、景氣の芽を出して來た七年度からでなければならぬと思ふ、政府の所見如何、本案は臨時となつてゐるから適當な時期に之れを廢棄すべき性質のものである、然るに政府はその時期について明文を掲げてゐない、臨時の內容如何、又本稅は負擔の均衡を破

利得稅に對して 藏相は强硬意見

兩院協議會緊張せん

る嫌ひがあるが如何

藏相 第一は產業界が活潑となり景氣の芽が出た今日は增稅の時期でない、又犬養內閣當時の增稅せざる聲明を裏切るものであると言はれたが當時私の云つたのは赤字公債に代へる增稅はやらぬと言つたのであつて聲明を裏切るものではない、又今回の增稅は全く臨時の增稅であつて、一般增稅と混同されてはならない、基準年度を五、六年としたのは妥當を缺く如く言はれたが經濟界は昭和七年度以降から著しく好轉して來たからそれ以前を基準とする事が妥當であると認めこれを五年六年としたのである、負擔の公平を缺くと云はれたが內容は決して不公平でなく何れ適當の機會に詳細に說明したい、又臨時利得稅に依つて立案したのではないかと云ふ事も決してさうではないと云ふ事で委員會に於て充分說明を加へたい

橋本氏再登壇「臨時利得稅と云ふ以上は納付する事は出來ぬ」と利得稅案に對し再び缺點を縷述指摘して質問を終る

【東京十三日發】岡田首相は十三日衆議院本會議に於ける臨時利得稅法案の採決に入るに先立ち政友會の修正案に對し政府は全然不同意である旨を述べたがこの首相の發言については同日正午の院內閣議において異論あり一隊より「首相が明白に反對の意思表示をなす以上他日兩院協議會において貴族院との間に妥協案の作成を見る場合政府は窮地に陷りはせぬか」との發言あつたが之に對し高橋藏相は「政府は飽迄修正には反對であり

その結果如何なる事態に逢着するとも政府は斷の一途あるのみ」と極めて强硬意見を述べた結果首相の發言を見たものでこの間の事情に通ずる各方面では貴族院の審議を經へて兩院協議會に附せられた場合は政友會の面目問題と藏相の强硬意見とから政府對政友會間には相當緊張せる場面を展開するものと見られるに至つた

會期延長は必至の形勢

審議未了の對策如何

【東京十三日發】政府は十三日の閣議に於て昭和十年度追加豫算案を決定、直ちに衆議院に提出の手續をとる事になり同時に[illegible]に關する諸法案、改正案を豫算と共に提出する事となり、之れで政府より議會に提出する豫定の法案は全部出揃つた譯で今後政府は議會を乘切るに全力を集注する方針であるが衆議院に於ては既に成立したもの若しくは[illegible]提出法案は全部で五十一件で兩院を通過したものは國際文化事業に關する經費支辨法案一件のみで而も會期は餘すところ十二日間に過ぎないので果してこの短期間に山積せる法案が消化し得るや否や疑問視され二日乃至三日の會期延長は必至とあるがこの兩三日の會期延長で法案全部が通過するものとは思はれず目下の形勢では如何程度の審議未了を喰止め得るかが注目の焦點となつてゐる

日ソ懸案解決こそ 極東平和維持の保障

北鐵讓渡協定成立に滿足し ソ聯政府當局の言明

【モスクワ十一日發聯合】北鐵讓渡交涉成立に對しソ聯政府當局は非常な滿足の意を表明し、[illegible]

一、北鐵讓渡[illegible]

一、[illegible]

頭山滿翁と貴、衆兩院有志の會合

美濃部博士の天皇機關說に關する貴衆兩院有志の會合が行はれた[illegible]日比谷[illegible]に於て頭山滿翁及び貴衆兩院有志の會合が行はれた（寫眞中央が頭山翁）

團子三公 凸凹人生（32）

貴山邦

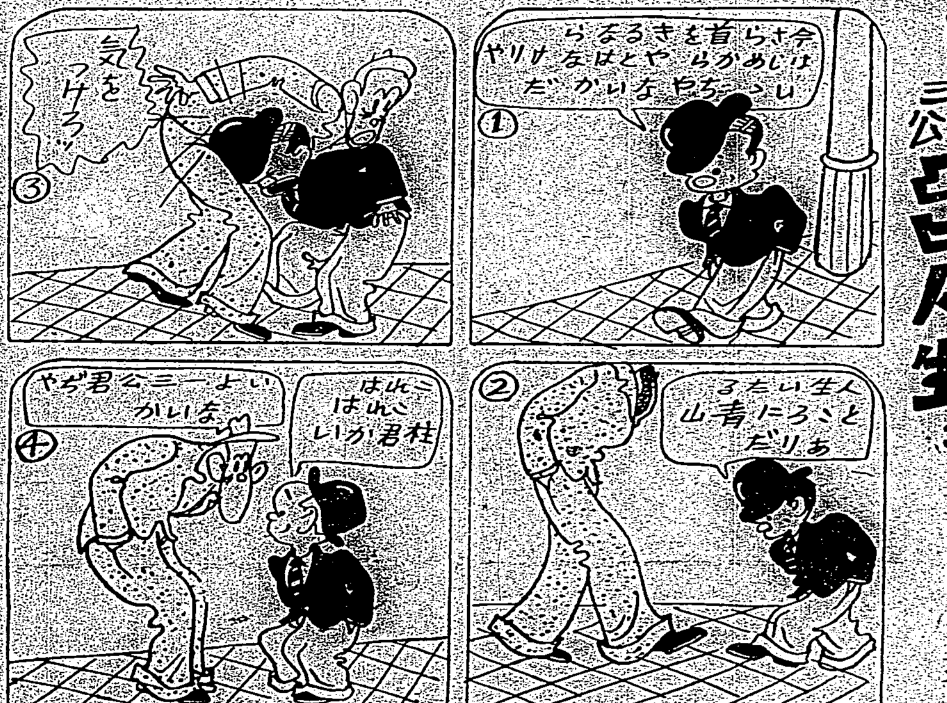

その日その日

○重要法案の大部分が若し審議未了、握潰しの運命を餘儀なくせられるものとすれば、政府も議會も重大な責任がある

○今日の帝國議會は政治の混亂の爲めに存在すると似たり

○臨時利得稅法案の不公平は解つてるが、今更、政府は修正に應ずるわけにも行くまいテ

○歐米諸國の航空機集中計畫の中に日本だけはひとり超然は出來ないところが、正に寒心もの

○列國の航空工作が、イザといふ場合の脅威があつても、こちらも充分の航空施設があればビクとも

するに及ばないカネ

○恐るべき事を指摘して脅迫する奴が常世向き利巧なトロボーだとサ

○選擧の取締りは訓練時代なれば寬大に失すれば惡習を助長し嚴に失すれば折角の政治的自覺の芽を摘むし、手心も難い哉

○地方自治制の本體も選擧取締規則も出ないうちに、氣早な選擧運動を始めたとしたらドウなる

○議員の職が、たつた一年だけの試驗で貯蓄に堪へる――との結論は可なり大膽、宜い度胸

○尤も先の見込はついてる、まアでせい――と言ふなら安心もせうが、米の島內ダンピングなんかは氣の利いた話でなし

滿洲國公債の助力を懇談

藏相、銀行團を招待

【東京十三日發】高橋藏相は十四日午後五時より官邸に國債引受シンヂケート銀行團代表を招待し北鐵買收に伴ふ滿洲國公債發行の際助力を仰ぐべく懇談の筈

佛國の建艦計畫案要綱

【パリ十二日發電通】ピエトリ佛海相は六日政府が議會へ再提出を示さずに提出せる建艦計畫案に關し十二月[illegible]をもつて右案の具體的內容を追加發表した、その要綱左の如し

一、千九百三十五年度において三萬五千噸[illegible]一隻の代艦建造を行ふ

一、千九百三十七年一月一日以降において更に一隻の同型艦の建造を行ふ

一、千九百三十五年度において[illegible]

一、[illegible]

人事

▲岡信三郎氏（新任三井物產臺北高雄支店長）十二日香港より來臺（鐵道ホテル）

▲藤叔直氏（東京民國公使館附陸軍中將）十二日日月潭より來北十三日內地へ

▲三井生雄氏（三井守之助氏令息物產業務課附）十二日夜行にて阿里山へ

▲若菜三郎氏（三井物產砂糖部長）十二日夜行にて南部へ

▲阪村欲氏（北海道帝大教授理學博士）十二日來臺（吾妻）

▲江原稅務課長 內地出張中十四日歸臺豫定の所十九日に延期

米棉氣配强調

【ニューヨーク十二日發電通】十二日のニューヨーク棉花市場は昨日の大暴落の餘波で歐洲及び日本筋の恐慌賣りが現はれ且つ正午頃投機的手仕舞賣殺到して相場は五十ポイント以上も急落したが午後に到り南米政府、外部筋からの需要及び賣方の買支へが現はれて反騰し引值は一ポイント高乃至七ポイント安（[illegible]）ながら氣配は强調であつた

ルーズベルト大統領フロリダで魚釣り

【ワシントン十二日發電通】ルーズベルト大統領は來る二十二日當地發フロリダへ向ふが全くの休養旅行でフロリダ沖で約十日間魚釣りの快を滿喫する豫定である

佛で魚及び海產物輸入に許可證

【パリ十一日發電通】フランス政府は魚及び海產物輸入に對し輸入許可證を交付し輸入稅を課する旨十二日發令した

無絃琴

美濃部博士の天皇機關說は遂に選擧にまで飛火し臺北高商の講師成宮嘉造君の「日本憲法概論」が槍玉に出されてお目玉。選火が近火に早變つて東京から帝國議會なんかも飛んで來てゐる樣だ▲成宮講師は元臺南高商の教授で同校の廢止と共に臺北高商へ月百七十圓の講師として留まり憲法の講義を受持つてゐたのだが、之は假定的で高商當局かの[illegible]に他へ轉じる事になつてをり、成宮講師も其つもりでゐた所へ同講師の著書中の[illegible]を怪しからぬと云々されたのかも知れぬ[illegible]惡化して來た▲そこで文教局でも[illegible]に[illegible]して同講師の著[illegible]講師も他に轉出の運動もしてゐた樣だが、その中に更に美濃部博士の機關說に抱き添へを喰ひ世の物議を醸す樣になつたわけ▲同君は京都の同志社大學かの出で直接美濃部博士の指導を受けたものでなくマタ弟子くらゐで、其の著書中に誤解を受け易い箇所若くは說明の足らなかつた記述等があり問題にされたものだらうとのこと。

人生明朗曲

鶴丸貪光作　川原久仁於畫

人生凱歌曲（二）（一禁上演上映一）（141）

（美太郎にとつてはとてもつまらない）古賀君の臺詞を、ふみ子さんにみつちり聞かせて、ふみ子さんの心の底迄しばりつけてあつた譯所を、快くとかうといふわけである。

かういふお目出たいプログラムが、ちやんと完成されてゐるので宇野君は今ふみ子さんとの映畫見物を極力奔走中なのである。或る晝休み、ふみ子さんとリン子さんはバルコニーで日向ぼつこをしてゐた。宇野君は彼女等の所へ行くのは、同僚の手前どうかと思つたが、古賀君の事を思ふと、勇を鼓して行つた。

「貴嬢等は何を話してゐるんです か。理想の夫でも？」

と宇野君が云ふと、ふみ子さんは、

「おほほほほ」

と笑つて[illegible]

「違ふわ、[illegible]の事よ」

とリン子さんが、わざと[illegible]な顏をして[illegible]

「[illegible]だらう。」

と宇野君[illegible]

と馬鹿丁寧に頼んだ。宇野君はリン子さんを使ひにやつて、彼女のゐない間にふみ子さんを映畫見物に誘惑しようとするのである。

「宇野さんはあれだから困るわ、人にものを頼む時に限つて、あんなに丁寧に言ふんだもの」

「丁寧に言はれて、そんなに困るのなら一つ言ひ直さう」

と宇野君は一息入れて、

「おい、リン子！そこに行つて煙草を買つてこい。はははは。これなら君は困らんと云ふんだらう。」

と怒鳴るやうに言つて笑つた。

ふみ子さんは二人の萬歲のやうな會話を聞いて笑つてゐる。

「まー、宇野さん。喧嘩するおやないの そんな牛のやうな大きな聲を出して」

とふみ子さんは、[illegible]で驚かれたやうに眼をぱちくりさせ

「[illegible]」

と宇野君は[illegible]

宇野君の芝居といふのは、かうである。芝居を實演する場所は、古賀君とふみ子さんとの緣談を容易に解消さした憎むべき發端地ともいふべきT館で、ここで古賀君と美太郎との再會合はせをなし、そして二人がぺちやくく話してゐるところへ、助演者の宇野君がふみ子さんを連れて古賀君と美太郎の後へ坐るといふ筋書になつてゐるのである。ここからがこの芝居の大詰で古賀君は巧なるエロキューションをもつて、僕には可愛いふみ子さんといふ戀人があるのだといふ事を、美太郎に芝居氣を拔いて話すのである。そして、この

れど、とリン子さんはおどけた眼をした。

「君にも借金があるのかい？」

「借金なら、私だつても一人前あるわ。此の間買つたでせう……あのアストラカンの毛皮の外套ね。あれまだ一文も入れてないのよ。私、女のくせにとても大膽でせう」

「そんな大膽はあまり感心しないな。」

と宇野君はシガレツトケースから殘りの一本の煙草をとりだすと

「リン子さん、すみませんがレツドを一箱買つて來てくれませんか

柏村博士創製

腸胃カタルの藥 ヘルプ

こんな時ヘルプ
■合併の下痢腹痛の時……八錠
■はてな腹工合が變だと思ふ時……四錠
■食後何となく腹工合の惡い時……三、四錠
■大便後何となく腹工合の惡い時……四錠
■旅行中には水あたり、食傷、時候かはりに腸胃を害し易い時々……二、四錠
■二、三錠の常用に健胃整腸に効あり

ヘルプの藥効
胃腸、鈍痛、食傷、水あたり、腹痛、痢疾、時候あたり、消化不良等より起る……
くだりはら はらいた
はきくだし はらはり
はらなり しぶりはら
腸カタル 胃カタル

定價 二十錠 三十錢 ポケット型五十錠 一圓 三圓 六圓

全國各藥店にあり

東京・池袋二丁目
本舖 津村敬天堂

惡疫に斃れるなる！

下痢と腹痛によくきくヘルプ 何故？

▼下痢をするのは……不消化と腐敗作用とが原因であるから、ただ收斂劑で一時的に止めたのでは却つて腸に害を與ふ事がある。消化と殺菌作用を完備せるヘルプの治療が安全！

▼顏色の惡いのは……慢性胃腸加答兒の爲め如何なる滋養物の食物も下痢の原因、滋養の大部分を排泄せられ次第々々に身體が衰弱し從つて顏色が惡くなるのである。

▼瘦せて元氣なきは……胃腸加答兒のため榮養不良となり自然と元氣がなくなるヘルプを用ゐれば腸の機能を健全へ胃の消化を助け滋養の吸收力を旺盛ならしむる爲めに又元氣溌剌。

▼惡疫に罹り易きは……胃腸加答兒なれば惡疫菌も胃中にて撲殺し得らるゝ事は已に醫學上の定說なり。

マケドニアの一戰で 希臘の革命は大團圓

政府軍の死傷三十九名に對し 叛軍の死傷は三千と稱せらる

【アテネ十三日發聯合】革命成るか政府捷つかの運命を賭けたマケドニアの一戰は遂に革命軍の慘敗に歸し、ギリシャ革命は靈花一朝の夢と化し、茲に大團圓を告ぐるに至つたが、この戰爭における政府軍死傷者は極めて少く死者十一名、負傷者二十八名に過ぎないと報ぜられてゐる、之れに反し革命軍は死傷者三千と言はれ、尚今回の叛亂に際しセレス市に在る諸銀行は叛軍の爲め總額十萬ポンドを掠奪されたと云ふ

ヴェ元首相らは 伊領カッソス島に上陸

軍艦ア號は歸國後には投降

【アテネ十三日發聯合】革命軍の首領ヴェニゼロス元首相は十三日午後夫人初め幕僚その他叛軍の首腦者四十名と共に巡洋艦アヴエロフ號に乘りイタリー領カッソス島に上陸した、アブエロフ號は直ちにギリシャに歸り政府側に投降の筈である

パ大佐の第五十一聯隊逮捕さる

【アテネ十二日發聯合】最後まで反撃を加へんとしてゐた叛軍側パレオロゴス大佐は五十一聯隊將士と共に列車に搭乘大砲四門を破毀し次の戰鬪地へ向ふ途中十二日午後政府軍の手により全部逮捕され大砲その他武器は押收された

亡命政客として 伊政府で保護

伊政府で言明

【ローマ十二日發聯合】イタリー政府はギリシャ革命軍首領ヴェニゼロス元首相以下を亡命政客として保護する旨十二日公式に左の如く言明した

イタリー領カッソス島官憲は十二日ギリシャのヴェニゼロス元首相以下の同島上陸を認め爾來之を監視下においてゐるが、彼等は政治上の亡命客としての慣例に從つて取扱ふ方針である

クレタ島の 秩序回復

【アテネ十二日發聯合】クレタ島は叛軍の退去に依つて秩序は回復し叛軍に逮捕監禁されてゐた總督アポスキテイスノ氏も釋放され復職行政事務執行を開始した

自炊道具を積込み 自動車で全島布教

仲良き岡本泰道師父子

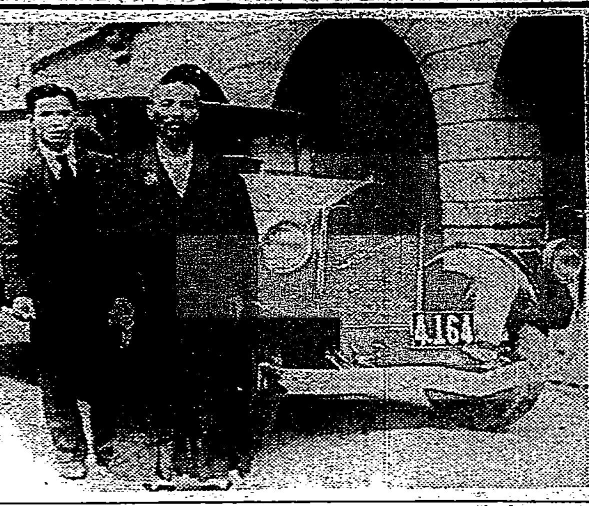

岡本泰道師父子（本社前にて）

自動車で天幕傳道といふ風變りな全國巡回布教を思ひ立つた西本願寺布教師岡本泰道師は令息の文學士泰進君を運轉手にして十二日入港の廣東丸で來臺、早速積み込んで來た自動車を動かして臺北に乘り込んで來た、岡本師は明治四十二年から昭和九年迄二十六年間臺北西本願寺を振り出しに全島各地の布教に從事し特に高雄には十六年間も在任し半生を臺灣に送つたといふおなじみのお坊さんである半生を臺灣でくらすともう內地の氣候には不向きになつてしまふ、折角錦を飾つて懷しの故郷にかへつてやれ嬉しやと思ふ間もなくコロリと他界してしまふ例は澤山ある、そこで坊さんにも信者達が涙を泌して引きとめたらしい、然し更に大飛躍によるとて頑として聞き入れず信仰の前にはとて恩愛の絆を斷ち切つて昨年東京に歸り傳道事業に入つたのであるが、世評は總而本年一月臨海船でバタリと倒れてしまつた、幸に極輕微だつたので手當甲斐で半身不隨迄には至らなかつた、そこで岡本師は更に一大發願を起し此身今生に向つてか度せずんば更に何れの生に向てか此身を度せん普く大衆と諸共に三寶に歸依し奉るべしとて昨春東大印度哲學科を卒業した令息泰進を唯一の鋼杖と頼み自動車傳道の旅に上つたのである、一臺の中古自動車に自炊道具を一切積み込み天幕も用意して東海道を一走りに西下して、先づ懷しの臺灣に自動車諸共積み込まれて來たといふ譯、十三日その自動車で本社を訪問したが

不治の病に泣く人々、老いて上るべなき人々、山間僻地で困苦し得ざる不幸な人々に大悲無倦の眞宗の信仰を與へ取次ぎさせていただきます

とよだれの垂れさうな由良の口で決意の程を示してゐた、幸に命があれば臺灣はおろか九州、四國、中國を巡回して北上し全國にこの自動車の轍の跡を留めさす意氣込みらしく二十四日臺北を出發北部の上南下し二ケ月に亘つて自動車の通ふところは命を的に押し通すと父子傳道師は法佛の加護によつて自動車を驅使した旅の道すがら經も終るやうに默禱して立ち去つた

蓮沼氏歡迎茶話會

臺灣佛教大會本部主催で蓮沼門三氏は三月初めより全島各地を巡講中の所、十五日基隆丸にて歸還の途に付くを以て臺北市內四支部聯合主催にて、十四日午後七時より鐵道ホテルに於て送別茶話會を開催する筈、同十五日前六時基隆神社に於て終身團員一萬人完成報告會を兼ね、神前參拜を催すに付各參加者の會を望むと

日支親善工作は 蔣氏、前からの腹案

今握手しなければ今後は難しい けふ離臺の蕭中將（支那公使館附武官）が語る

駐日支那公使館附武官蕭叔宣中將は七日來臺以來中南部を視察中の所十三日東京歸任の途に就いたが、離臺を前に午前中鐵道ホテルにて往訪の記者の質問に關して左の如く語つた

記者―寺內軍司令官と會談しましたか

中將―八日から南部を見て十日歸北し鐵道ホテルで軍司令官と會談したがこれは全く個人の資格で私が陸軍大學に居た時の知緣で久濶を敍したに過ぎないので何等政治的意味のあつたものではなく意見の交換等もなく唯だ「時の問題」となつてゐる日支提携の問題に關しては中央政府の意のある所、蔣介石氏の眞意を話して置いたに過ぎない

記者―日支親善問題が所謂入道雲の如く急に起つたが如く貴下の來臺も突然でしたね

中將―さういふわけでもない、私は大體福建の者で一度は一衣帶水の間に在る臺灣を訪問しようと思つてゐたのだが、何しろ勤めの身で思ふやうに念願を果し得なかつた、伊澤總督の時です、一度訪問しようと思ひ乍らできなかつたやうな狀態で今回は蔣介石氏の招電で廬山に赴きその歸任の途次機會があつたので漸く訪問することを得たやうなわけだ、日本朝野の一部及軍部方面では今回の日支親善工作を何かしら突然に起つたものゝやうに解して非常に疑惑を持つて居るやうだが、蔣介石氏にしてみれば國內の統一が焦眉の急であつたので共匪の問題其他國內問題の解決を計つた後對外工作に移る腹であつたので日支提携の問題は前から腹案を持つてゐたのである「國論を統一してからでないとそれこそ斯かる對外的な問題の提唱は困難だ」

記者―日支親善を提唱しながら日英米佛國際共同借款の發などが起つてゐるのは如何

中將―私は軍人であるから能くその姿の事情は知らないがそんなことは有り得ない、二月下旬廬山で蔣介石氏と話した時はそんな借款問題の話はなかつた、その後どうなつたか知らないが、今支那が英國から借款せねばならない理由は何處にもない

記者―所謂支那の日支提携なるものは一時的途徑的のカモフラーヂでやつて眞意の底は支那の言ふ所の東三省失地、滿洲國獨立問題の解決を意圖してゐるのではないですか

中將―いやその問題には觸れたくない、また此際云ふべき場合のものではなく東亞の大局から見て今は兎も角日支共に誤解疑惑の感情を一掃して提携して行かなければならない、蔣介石氏と會つたとき私は大局的見地から日支提携の具體的に促進さすべきであると提唱して置いた、今迄歐米依存であつた支那が急に日支提携を提唱することはその眞意を疑ふと誤解してゐる向もあるが、今迄支那は日本と握手しようと手を差伸べても日本の方で握手をして臭れなかつた、折角東洋人同志お互に兄弟である日支が提携して行かうといふ時に蒜り感情を刺戟する言動をなすことは慎まなければならない、折角相寄つたものが此後で離れては又近寄ることは仲々難しいと思ふ

記者―廣東廣西方面視察中の土肥原少將は西南派要人との會談で李宗仁、白崇禧兩氏などは徹頭徹尾蔣介石氏に反對し通す決意を見せて居たと語つてゐるが、中央と西南派に對して將來如何とする處置如何

中將―西南派といつても同じ支那人民で中央といひ西南といふも要人は皆友達だ、陳濟棠氏其他實權派は中央とは相違して居る、ただ廣西だけは[illegible]政治派の途中が時には反對的意言を流布してゐるかも知れないがそれはどこの國にだつて反對派はある、要は大局をもつて西南派にどうしよう等といふことはない

記者―日支提携といふも眞に日支提携の實績を擧げなければ提携の機運を醸成することはできないと思ふ

中將―いや排日貨運動、排日教育の取締は現にやつてゐる、どうか將來を見てゐて欲しい

川端町中和庄間の 古亭橋愈よ入札に

補助金關係から五ケ年計畫で

臺北市と中和庄を結び付ける古亭橋は州土木課にて設計中の所漸く完成したので十五、六日頃現場說明の上二十二、三日頃入札に附する事となつたが、橋梁は延長三百米、有效幅員五米二十頭、ピーア十三本、一スパンの距離二十三米でピーアは深い所で地下に十八米、地上八米となつてゐるが新店溪は河床が高くなつてゐる爲道路から橋梁への取付けが非常に困難である川端町の路面から橋まで約八十米の距離から左右兩方に約百八十米の迂回道路を作つて車道と人道は直線と乙堤防の所に石段を作る事となつた、工費は二十五萬二千圓であるが最初は二十七萬二千圓で三ケ年繼續の筈であつたが總督府補助の關係上五ケ年に延長された

南北相撲大會

十七日高雄で開く 北部選手は十五日出發

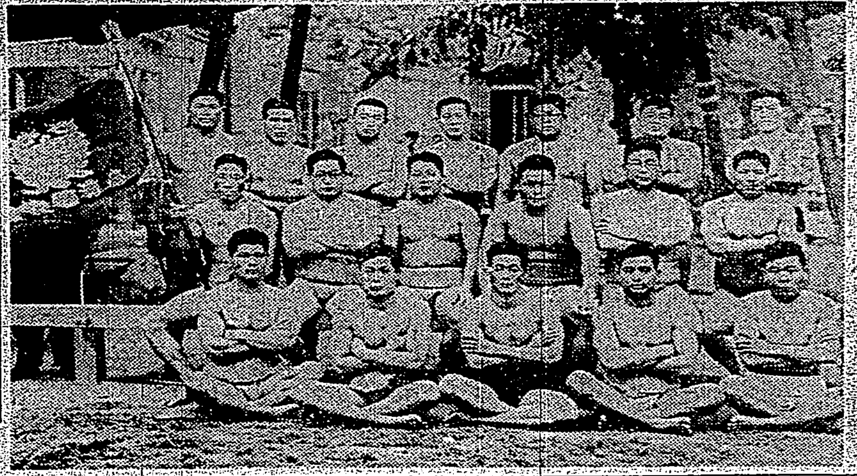

（寫眞は北部選手）

相撲道復興の氣運は漸く高まれてこれが職業相撲にみる國技館の大日本相撲協會春場所の如きは近年にない活況を呈したのであるが非常時局に反映したスポーツとしての相撲は再興の途にある、臺灣相撲界に於ても數年來の計畫として第一回臺灣南北相撲大會を開催すべく役員から準備を進めてゐたが愈よ十七日午前九時から新興高雄の高雄神社に於て擧行することとなつた、會場は金刀比羅神社前廣場で出場選手は南北を通じて選拔の強豪揃ひ南部側代表二十名北部側代表二十名元來にない盛況を呈するものと豫想されてゐるが北部側代表選手は役員と共に十五日午後十時半臺北驛發列車で出發することとなつてゐる、北部側選手は次の如くである

【大將】黑江東英（專賣）【副將】桑本政孝（鐵道）小澤政次郎（專賣）松林忠良（鐵道）小橋哲一（專賣）柴田密顯（專賣）相馬一男（鐵道）坂本武雄（專賣）星野清（鐵道）西見頼夫（專賣）濱古口勇吉（專賣）松井泰治（專賣）吉海嘉（專賣）增元原志（專賣）長原博夫（鐵府）山下勝市（專賣）富島辰雄（鐵道）立山敏雄（鐵道）西村清見（鐵道）水元泰治（鐵道）

廣東丸入港

【基隆電話】廣東丸は十三日午前支那南部より基隆に入港した、乘客は[illegible]三井香港支店長より臺北支店長に轉任の廣岡氏[illegible]

對支貿易は 好轉の徴候を示す

廣岡三井物産支店長談

[illegible]

中島武官談

[illegible]

金塊密輸事件 檢察局で取調

竹月、林兩名收容さる

既報臺北州刑事課に拘引され金塊密輸出被疑者として取調べを受けた臺北市本町二ノ十一錦布、羅紗商假名竹月並二（三〇）同新町二ノ一羅紗商林德興に關する事件は期限滿了の爲め其の儘留置として臺北州刑務所內に收容されてゐたが臺北刑務所內に收容されてゐた事を發見された爲め事件が明瞭になり一時中止になつた前記金塊密輸出事件の罪狀は檢察局に移送された、直接送出した橋渡で十二日中村檢察官の拘留狀が執行さるるに至り竹月、林の兩名共臺北刑務所へ收容された、竹月は最近商人より依頼を受けた金塊密輸出の黑幕者と目さるる被疑者

內地見學の旅

小公學校兒童二百餘名 四月八日臺北出發

[illegible]

臺北高商の 卒業式

卒業生七十七名

臺北高等商業第十四回卒業式は十二日午前十時から同校講堂に於て擧行された、定刻前中川總督は祐山校長に迎へて臨場、來賓として安武文教局長、村上帝大總長、堀內、谷本高等學校長、大浦各州知事等、小高、竹內各學校長、官民多數參列して擧行、卒業生總代の答辭あつて同四十分終了したが、式後別室にて來賓父兄に茶菓の接待があつた、因みに今年の卒業生は七十七名で、上級學校入學志望十五名を除く六十二名の中、就職確定の者十四名、採用申込は四十名に上る良好さでここ數日中に殘餘十數名の折衝のかたもつき六月頃迄に全部就職の見込であると

商品を盜んで賣る

臺北市日新町二ノ一二〇梶本武雄（二〇）は昨年末綠町一ノ一七新建設の某合資會社に雇はれたが最近情婦が病氣になつた爲め金に困り商品を盜み賣りしてゐた事實が發覺して臺北南署刑事に逮捕され目下取調べ中

連結手の奇禍

新八堵驛臺北市北門町七番地連結手赤羽隆造（二[illegible]）は客車から飛降りて頭部を打ち人事不省に陷り臺北醫院へ[illegible]

婦人修養會の誕生

[illegible]

メガホン

[illegible]

御成町公賀の流質品大賣出

臺北市御成町公益質舗にては十五日午前九時より質舗構內に於て流質品大賣出をなすが出品數約千四百點金額約二千二百圓也と

羽衣ダンスホールに 花園望月兩孃が出演

新民謠の新進花園歌子、望月花子の兩孃の來北を機とし羽衣ダンスホールでは十三、四兩日午後九時から餘興として兩孃出演の下でショウダンスをなす家族同伴來館を歡迎すると

あすの天氣

（臺北測候所發表）

臺北地方

一區（北部）北東の疾風强

二區（東部）北の疾風强

二區（西部）北の和風晴後曇

三區（南部）北西の和風晴後曇

概況（十三日）七六七粍の高氣壓は北支那にあり東に移動し七六五粍の高氣壓は小笠原方面にあります、本島は臺北のみ曇つて其他は晴、近海は北東の和風で波は穏やかとなつてゐます

潮汐（十四日）

	滿	干
基隆	午前七時四十分 午後五時三十分	午後一時四十五分
淡水	午前七時二十分 午後六時四十分	午前〇時二十分 午後〇時四十分

各地氣溫（十三日午前十一時）

恒春	二七度	臺中	二六度
臺東	二六	臺北	二四
高雄	二九	基隆	二〇
臺南	二八	那覇	二三
彭湖	二三	鹿兒島	一九
阿里山	一〇	長崎	一七
花蓮港	二五	石垣島	二三

御會葬御禮　土持兵助

急告！

十三日・十四日 午後九時

花園歌子 望月花子 孃の御來遊を機として

ダンスホール 羽衣會館

臺日案內

書籍 時見書店 臺北市本町 文化教育會

医院 小林醫院 臺北大和町 內科 兒科 X光線

內地土産 タンカン 桐田 臺北榮町

桶柑 木瓜 矢野商店 臺北本町

寫眞 カメラ新古交換賣買 フタバ寫眞部

寫眞機と材料 尾崎商會 臺北榮町

カメラ中古品高價買受 ミクニ寫眞材料店

レコード蓄音器 蓄音器月賦販賣 大石蓄音器店 臺北本町

貴金屬 ダイヤモンド 山丸

世帶道具 愛國釜

料理屋 そば 辨金 京町店

時計眼鏡 時計修繕大勉強 武內時計店

藥種商 インキット

洋服 春夏服地は逢坂屋 臺北市大和町二丁目

製靴商 ヒコウ運動靴

治療所 かん虫施療

雜件 組立式の洋服ダンス 臺北市榮町

特許 商標 辨理士 岸喜鑑

小口貸金 月賦

乳兒にコドモ牛乳

ニス塗料 工業藥品 あらゆる附屬品 大阪市天王寺區椎寺町 藤川商店

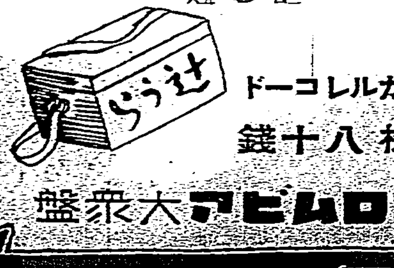

乃木將軍と辻占賣り

乃木將軍（續）

壽々木米若師が心魂こめた大熱演盤！

REGAL リーガルレコード 一枚八十錢

コロムビア大衆盤

小柳式脫腸治療帶

大人も子供も脫腸病（大きん玉）には完全な脫腸治療帶として名聲高き小柳式脫腸バンド御用ひあれ

發賣以來三十餘年幾萬人の體驗者に依り推奬せらる

全國藥店、醫療器械店にて

アストモリジン

獨逸伯林喘息治療院長 アイス博士創製

說明書、文獻贈呈

大阪市東區道修町 發賣元 マル水商店

喘息 注射及吸入療法

本劑一筒の注射は喘息發作を卽座に頓挫鎭靜する特効劑なり

虫下し マクニン

竹作 冷麥

竹作ひやむぎ 小麥粉

竹作製麵所

糖尿病

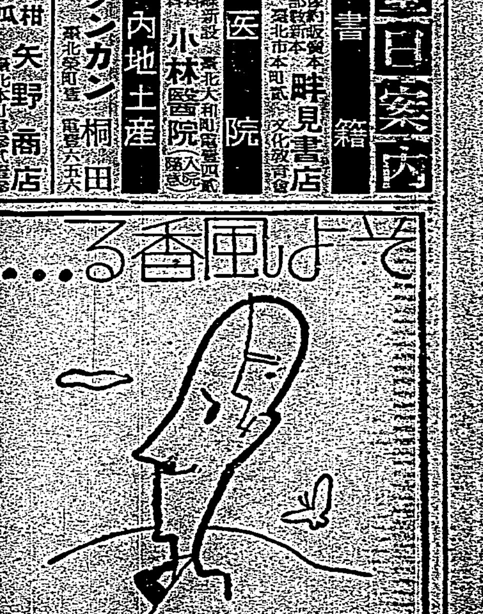

そよ風香る…

ランソンポマード

親鸞聖人（149）

吉川英治作
山村耕花畫

去來篇

壁文（六）

遠くで、夜明けの鶏の聲がする。

然し、扉をあけてみると、まだ外は暗いのであつた。

チ、チ、チ……と燈りの燈芯が泣くやうに消えかかる。

その明滅する燈火の光が、廟の古びた壁にゆらゆらこいた。

「？……」

夜明けまでのもう一刻をと、しづかに、瞑想してゐる範宴は、ふと、太子の御墓廟にちかい一方の古壁に、何やら無数の蜘蛛のやうにうごめいてゐるものをみいだして、眸を吸ひつけられてゐた。

燈灯が消えかかるので、彼はそつと袂で風をかこひながら、そこの壁ぎはまで進んで行つた。

見ると、誰が書いたのか、年經た壁のあとか、壁の古びと共に、消え殘つてゐて、凝と、眼をこらせば、かすかにから讀まれる——

日域は大乘相應の地たり
あきらかに聽け
諦かに聽け
我が教令を
汝の命根まさに十餘歳なるべし
命終りて
速かに補土に入らむ
菩薩、菩薩、眞の菩薩

幾たびか口のうちで範宴はくりかへして讀んだ。そして

（誰の筆か？）

と考へた。

弘法大師や、また自分のやうな一學僧や、そのほかにも、幾多の迷へる雲水が、この廟に參籠したにちがひない。それらのうちの何者かが、書き殘して行つた字句にはちがひない。

けれど、範宴のこころに、その數行の文字は、決して偶然なものには思へなかつた。七日七夜、彼が死に身になつて向つてゐた聖徳太子の御聲でなくてなんであらう。自己の必死な思念に答へてくれた靈示にちがひないと思つた。闇夜に一つの光りを見たやうに、範宴は、文字へ眸を焦きつけた。

わけても、

汝の命根まさに十餘歳なるべし

とは明らかに自分のことではないか。指をくれば、かぞへ年二十一歳の自分にちやうどその辭句は當はまる。しかも、

命終りて——

とは何の靈示ぞ、迷惑の十餘歳は、こよひかぎり死んだ身ぞといふ太子のおことばか。

「——日域は大乘相應の地たり……日域は大乘相應の地たり。ああこの日の本に、われを生きしめたまふといふ御佛命の聲が腕にこたへる。さうだ……自分はゆうべ、法印へ向つて、死の氣もちがあることまで打ち明けた。太子は死せよと仰つしやるのだ、そして迷惑の殻を脱いだ誕生身に立ち回つてわが教令を、この日の本に布けよと自分へ仰つしやるのだ」

もう、戸外には、小禽がチチと啼いてゐた。紙燭の燈がとぼりきれると共に、朝は白々とあけて、御葉山の丘の針葉樹に、若い太陽の光りがチカチカと耀いてゐた。

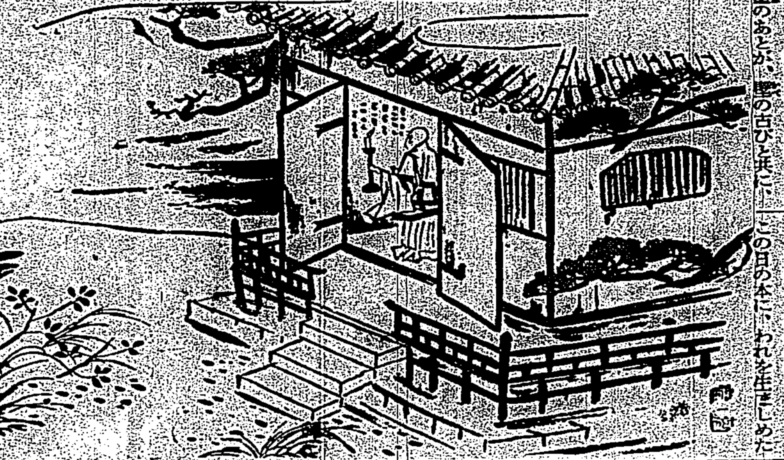

赤壁賦（篆書）

石原西涯篆

文日 洗盞更酌

花園歌子の 新民踊

十三、四兩日榮座で

△十三、四兩日榮座で開催されるクラブ齒磨の愛用者大會は映畫「探女の龍宮」「マダムと女房」及び「柳公史蹟」の上映によつてファンの人氣を博してゐるが

△この映畫と共に熱烈な支持を受けてゐるものに花園歌子の舞踊がある。これは花園歌子が創案出するところの踊る尖端的な珍らしい踊りで名づけて「新民踊」舞踊界の新機軸を生んだものとして、最近東都を始め到るところで非常な歡迎を受けてゐる

△彼女の圓熟した技巧と嫋窈のやうな撓やかな肉體は既に斯界の定評であるが、その技巧と肉體が織り出す十所謂新民踊は新しいエロチシズムの中に顫律する煽情的なリズムが一種の妖艶な怪奇美をさへ伴つて、觀客の心を恍惚陶然と蠱惑し去るであらう

△彼女の愛弟子の一人である夢月花子といふ少女、これがまた純情可憐、洗練された舞踊に多少のアクロバテイックも加味されて、師匠には見られない變つた面白いステーヂを印象づけてゐる

△舞踊の外に呼び物の一つとなつてゐる「笑ひの奇術」これも奇術では初のお目見得だが小間ロイドと林家嬢なるコンビは定評があり得意の茶目振りを發揮して觀客を笑はすだらう、尚クラブ化粧品五十錢以上買上げの方に招待券を進呈する由である

（寫眞は花園歌子）

柳壇

△心明るい月は上弦子春は鼓の音も冴えて　臺北 熊山

△見榮に咲くよな花ではない月の雨夜に咲く野梅　臺北 春ノ月

△嫁菜いつしか摘みつくされ土に名のみ根が殘る　臺北 あの字

△今年や山まで霞に替へてぐつと煙幕張り締める　臺北 無常

◎悔いと惱みを兩手に抱いて都来た娘が踊る　神谷 腦鍋

（評）日常よく殘く世の縮寫圖

最近著の新刊

▲藥業（二月號）▲敎化運動（第九十一號）▲詩律（三月號）▲大日（第九十八號）▲明倫（三月號）▲森羅ペック（三月號）▲みくに（三月號）▲大衆國民（三月號）▲中央佛教（三月號）▲生産研究時報（第三百九十號）▲明德論壇（三月號）▲家の光月報（三月號）▲ローマ字（三月號）

臺日聯珠

不如歸正解

黑四珠勝案（二）田中正巳案鈴木七段調

第二圖

第六案「いろ」順の四三勝

第七案「はに引き中止はにに」かゝ解禁され五四勝、外止めは「中」で四三勝

第八案「ろに引き含み「ヘ」止は「はに」で四三勝、外止は「へ」と順の四々勝

第九案「ちに打ち「へ」り頭勝及び「は」の四三勝を含む

「ぬ」止は四重三々が二重となるのみ他は影響なし

第十案「ぬ」と打ち「へ」の四々勝及び「ろ」の四三勝を含む止は重三々關係を失ふのみ他は影響なし

【入賞】一等田中正巳（臺北市）二等高子一郎（臺北市）

【賞外】二等村里雅義、吉永竹太郎、阮火枝、增田稻城、四等島田英石、五等西東一人、寄刀潮風、六等田中吉竹、高木榮洋七等猪本歩衛、川副裕（不良案に喰ひ下がられて減點されたもの頗る多く「不如歸不如歸とて明けにけり」の感深し）

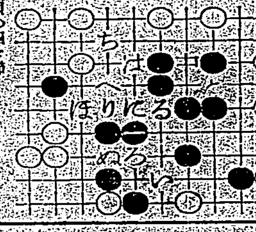

便箋

乘當、句數無制限、何人も投書し得、宛名は本欄係

△消したつもりで居た頭文字が壜の小窓に浮いてる　臺北 二星一

△いつか碁石の打つ音も消えて離れ部かに匂ふ梅　臺北 雅堂

△春が來たとて世の娘さへなくて淋しい白粉々　臺北 庭石

名家敗退將棋（二〇）

（小泉氏一回勝二人目）

香角香落　七段　△小泉兼吉
香落番　四段　▲志澤春吉

△小泉七段（持駒なし）

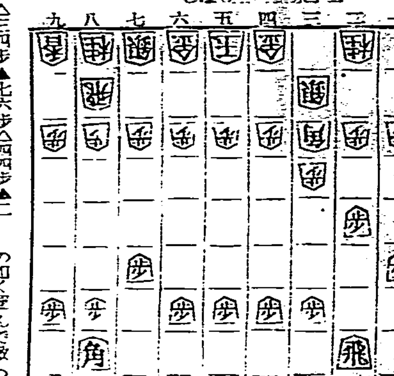

▲志澤四段（持駒なし）
圖は一六歩迄の局面

△三四歩▲七六歩△四四歩▲二六歩△三二銀▲二五歩△三三角▲二八飛▲三六歩

▲志澤四段曰く　香落だけに吉野ではまぬがれない弱く七五歩と突歩る力損しを考へたが無理筋で二六歩と常の順を選んだ

△小泉七段曰く　三二銀の立ちは三五歩と位を張る手もあつたがまた急ぐ必要ないと思ひ銀を立つて敵の應手をうかがつた一四歩には三五歩と突けば一五歩で常の形となります香の落ちをなくする意味に着同した四二銀は一五歩では手遅れとなると[illegible]の如く歪んで敵の應手を見ました

▲志澤四段曰く　三六歩は桂の跳ねを作る意味と二筋の位がとれないので此順を選んでないと香の落が存分で生かないと思ひました

◇大阪八段評　[illegible]

試驗勉强で惱む人が 腦髓の榮養を良し腦漿を殖すと

頭が良くなり記憶力を增す

【試驗】に直面して幾等勉强しても頭がボンヤリして物覺えが惡いとか、欠伸が出たり居眠りが出たりして間違へたり、どうにも氣がイライラして沈着を失ない、物忘れをする樣な人々は

【腦神】經が衰弱してゐる爲である、神經衰弱の人の腦髓は、シナビタ林檎の汁が乏しくて輕い樣に腦漿が涸れて居るのであつて、強健で頭腦明晰の人の腦髓は、海綿がタツプリ水を含んで居る樣に

【腦漿】が充實して目方がある、それで人の優勝成功も劣敗落伍も腦髓の目方によるから腦髓に榮養を補給し腦漿を多くし目方を殖やすと、活氣が出て記憶力思考力を增進し、頭腦が明晰になり、面白い程物覺えがよくなり、根氣が續くので

【試驗】勉强や劇務に就いても平氣であるが、試驗勉强や劇務に耐へられない人々が、滋養强壯劑の養命酒を朝晩少しづゝ愛飲すると、眞底から活氣が出て、食事が美味しく進み、頭の工合がハツキリ輕くなり、氣分が爽快となるので

【頭を】よくする飲物と云はれ、是程よいものはないと感心し、大評判であるから、何誰も一度お試しあれ、面白い程能率を增進する體驗を感得せられます。

惱みの試驗勉强が 面白く徹夜も平氣となる

朝鮮　福田一郎

私は今年の春から上級學校へ受驗の爲、猛烈に勉强を續け夜は十二時過ぎ迄續けましたところ、五月下旬頃から、どうにも身體が倦るく疲勞を感じ、頭がボンヤリして記憶力が衰へ、氣がイライラして安眠が出來ず、大變困りましたので、友人に相談したところ、それには養命酒が最も良いからと薦められ、加藤樣に頼んで始めて飲んで居りますと、頭の工合が良くなり、身體の倦いのを忘れ、根氣が續く樣になり、現在では夜の二時頃迄勉强を續け時には徹夜をしても平氣で疲れを覺えません、是も全く養命酒の御蔭と感謝して居ります（十三年十一月二十日寄付寄書は御本人、姓名は假名）

無料進呈

【意外】な嗜好感を與ふる養命酒は甘露にして、芳香美味上等の葡萄酒よりもうまいです。養命酒の由來説明書及營家法に一般見本を添へて全部無料で贈呈中ですから、東京市澁谷區上通四丁目一二番地養命酒本舗出張所へ宛て直ぐハガキを御出しあれ

滋養強壯劑として
◆根氣薄弱の人
◆胃腸衰弱の人
◆貧血冷込みの人
◆神經衰弱の人
◆不眠息切れの人
◆虚弱體質の人
◆疲勞倦怠の人
◆呼吸器虚弱の人
◆强腦强精の目的
◆新陳代謝不良の人
◆産前産後の婦人
◆病後恢復期の人

信州伊那の谷名産　製法日米專賣特許

鹽澤家傳　養命酒

小壜 壹圓七十錢（一瓶入）
大壜 四圓五十錢（二六勺入）

◎全島の專賣局酒指定商店にあり

御注意　ニセモノあり

發賣元　臺灣總督府專賣局
製造元　養命酒本舗天龍館
東京出張所　養命酒本舗出張所

專賣局御指定品

朝鮮浦項三環農場葡萄園産　優秀自釀品

適於强壯保健
促血液循環
須用一杯勝於百藥

美味滋養强壯飲料

◎ミツワ・スヰート・ホワイト・ワイン
三環甘味白葡萄酒

¥1.40

◎ミツワ・スヰート・レツド・ワイン
三環甘味赤葡萄酒

¥1.40

强壯補血興奮作用卓絶飲料

◎三環甘味白葡萄酒與◎三環甘味赤葡萄酒兩種乃由靈藥人參之産地朝鮮浦項三環農場葡萄園産之優秀原料所釀造　與他葡萄酒有異　乃無混合物之純良無比甘味葡萄酒　特適一般嗜好　香味甘味優越　乃芳醇無比之食卓用優良酒　早博好評　其滋養力頗豐富　用於

産前産後の衰弱、疲勞、心身衰弱、病後、食慾缺乏、榮養不良、腺病質、結核性素質、其他一般虚弱等

飲之最有效　誠至純優秀之甘味葡萄酒也

（朝鮮浦項三環農場葡萄園之一部）

ミツワ石鹸　ミツワ肝油ドロツプス
ミツワスヰートホワイトワイン　ミツワ家庭藥
ミツワスヰートレツドワイン　サーワ化粧品

發賣元　◎丸見屋商店　東京・兩國
振替東京七一〇　電話浪花二二二一七

大屯郡下蔗農贌耕料金 業主主張要加二成 因米價好況及土地多受損壞

臺中州大屯郡西屯、南屯、北屯一帶。現屆製糖會社水田贌耕輪作更新期。會社逐日派人到鄉村各業主處。就贌耕契約更新所關有所磋商。據西屯庄某業主談云。當此蓬萊米好況會社贌耕。共使用水田期間。及贌耕租穀分配。非常之出入。更少出此普通佃人。甲中更少出十石以上不可。蓋會社恒於舊曆十月末。晚稻登場後。一得業主承諾使開始深耕。作畦諸工作。至採收契約滿了。甘蔗尚不能全部收刈。或以颱分未足先收一半。或謂雨量難遂必待旬日。結局自初被用至收後交還。比契約期間動至三四月。一面土地自然消耗甚於種稻。而業主因自作少。贌佃者居多。故不知其利害也云々。要之。本屆因米價好況。及以上關係。贌耕分穀。均擡高二成有奇云。

進爲監督。次有頭山滿氏（唐澤氏代讀）。貴志中將（足達大尉代讀）河村臺日社長（中會根社會部長代讀）。貝山好美。郭廷俊。陳尚波諸氏祝辭。然後披露祝電五十餘通。終爲緊急決議。由下位春吉氏。動議。「非常時日本」向何處去」之題下。發揮熱辯。令衆多大感動。至同十時半。告終。

花蓮港高女 志願者多

花蓮港女學校。本年度入學志願者。比例年。非常激增。依當局調查。二月末現在。廳下各小公學校志願者九十七名。而臺東廳下。及蘭陽地方。至明日截止。尚有數十名。至截止期。按達百二十名。又十一年度。或再增加。亦未可料。當局關入學難緩和策。頗費苦心云。

第三艦隊訓練終結 再入高雄港休養 路上皆水兵空上飛機

第三艦隊。在潮州郡枋寮海面。猛烈訓練後。爲休養計。去十二日午前八時十五分。至正午。以第五水雷戰隊旗艦龍田。第二十八驅逐隊第二艦隊旗艦球磨。梅。第十六驅逐隊等順序。入高雄港。受市民大歡迎中。各艦留于所定岸壁。同時有西澤知事。松尾市尹。安達地方課長鈴木鳳山無電所長等。到旗艦球磨。龍田。訪問百武司令長官。及下村司令官。表敬意。各艦乘組員入港後各半數上陸。市內路上皆見水兵。上空有海軍機飛翔。宛然現出軍港風景。極呈混雜。市內到處。與前番入港同樣。樹立大國旗。披瀝誠意。一面設休憩所。公開活動館浴場。犒勞乘組員。又橫須賀軍港所屬特務艦青島是日午前七時。入高雄港繫留于第八岸壁。

種軍事活動映寫會。然後搭是晚十時半車歸高。

臺東廳農會 通常總會 豫算三萬餘圓

臺東廳農會第二十六回通常總會。去十二日午前九時。在臺東公會堂。有木間廳長。佐々木警務。藤田庶務兩課長外關係者。及各支廳長。街庄區長。各地農會代表者全部出席。木間廳長。就議長席。訓示一場。後滕參與報告會務。次附議十年度歲入出豫算。各代表共他。多熱心質問。由參與者親切答辯。可決原案。正午閉會。午後一時。對水稻競作會入賞者。三十六名。舉賞狀授與式。同二時散會。又農會十年度豫算總額。二萬八千八十九圓。比前年度。減少九百六十九圓云。

昭和神聖會 擧發會式 續開講演會

昭和神聖會臺灣地方本部並臺北支部發會式。去十二日午後七時。開于臺北鐵道旅館。同志二千三百名。由全島參集有力者百餘名。定刻前。陸續而來。暨而統管出口王仁三郎氏。倍本部特派之下位。深町。大國三氏由創立委員代表者深水。高橋。木下諸氏向導。入壇上。滿場靜肅。合唱國歌後。有開會辭。朗讀主義綱領宣言文。次出口統管。激勵會員。向主義邁

角力大會 歡迎乘組員

高雄市役所主催。第三艦隊乘組員歡迎角力大會。同艦隊所屬選手。及高雄相撲協會所屬選手各二十五名出場。十五日午後一時。在市內鹽埕町金鴉館前空地。特設土俵。盛大舉行。入場無料。希多數市民來觀。

臺南放送局前 音樂映寫會

第三艦隊軍樂隊。一行三十六名。十三日午後三時一分列車抵臺南。同午後六時半。在臺南放送局前庭。開大演奏會。同八時半起。上映上海事變外六

白絞油暴昂 貴於豚油

兩三年前。植物油因原料豆類價賤。油價落至徹底。如臺灣產花生油。三年前。因破生產費。百斤僅十數圓。各地油車多歇業。內地製白絞油花生油。昨年亦賤。八九月間最低。凡斤。在臺北十六圓五十錢。與田製白絞油一擔百零八圓。後因原料豆類漸騰。本年騰勢尤速。現在白絞油一擔三十圓。花生油因需用較少。價反賤於白絞油一擔二十八九圓。又內地產豚脂。一百斤二十八圓。因植物油貴。始漸有用之者。又臺灣產豚板油。每斤二十八九錢。爲此植物油需用者漸減云。

豐原媽祖廟邊 道路問題 議善後策

豐原街前媽祖廟牆垣折毀築造道路問題。至最近因告訴人林松江死亡而街當局之殘存修築執行又迫在年度末。故自日昨。即由街陳助役。互敬同。與諸關係者。及吳齒科醫院主。議善後策。聞欲與吳明振氏交換請書。而照既定計畫。執行該工事云。

北港畜組 豫算磋商

北港街畜產改良組合。十一日午前九時。開于街役場會議室。評議員二十餘名出席。組合長開會詞。繼開磋商。就豫算總額五千四百八十圓。各員均熱心審議結果。照原案可決。同年度計畫。獎勵施設事業。即▲種豚貸付。▲種豚購入補助。▲堆肥豚舍建設獎勵。▲肉豚仔豚販賣斡旋。▲捕豚網購入補助。▲非常改良。▲牧草栽培獎勵。▲種畜交種獎勵。▲養蠶改良也云。

召集全島關係官員 開蠶種取締磋商會 十二日在督府養蠶所

本島十二月二十三日。以府令公布蠶種取締規則。乃決定開始蠶種取締事業殖產局。于十二日午前十時。召集地方廳關係官。假總督府養蠶所。開取締規則實施前關係磋商會。開會概況。一、中瀨殖產局長敍禮。二、說明蠶種取締規則公布理由赤堀農務課長。三、說明蠶種取締規則內容鈴木養蠶所長。四、協議磋商事項。然後四時散會。又十三日。更就取締關係法規。逐條詳細磋商。是日出席磋商會關係官如次。殖產局則中瀨殖產局長。山田技師及長友屬。蠶業所則鈴木所長。稻熊技師。臺北州黃生勸業課長。大岡技師外一名。新竹州李勸業課長。石渡技師外五名。臺中州入鹿山技師外二名。臺南州三宅技師。高雄州加藤技師外二名。

利得稅案附協議會 政府與政友會之間 場面或爲緊張

東京十三日電。岡田首相去十二日。於衆議院本會議。臨時利得稅法案探決前。對政友會修正案。述政府全然不同意之旨。首相此發言。同日正午院內閣議。有異論。一閣僚。問首相既明內表示反對。他日兩院協議會。與貴族院之間作成妥協案之時。政府能否不陷於窮地。高橋藏相。述强硬意見如左。政府到底反對修正。不論遇何事態。政府唯有究見首相發言。徵之此事情。該法案既爲貴族院之審議。附兩院協議會之時。政友會之强硬意見。或致政府對政友會間相當緊張云。

肥料業統制案 散會動議成立 運命絕望

東京十二日電。肥料業統制法案委員會。十二日午前十時半開會。町田商相說明提案理由。兩入質疑門田新松氏（政友）。謂本案要愼重研究。提出散會動議。動議成立。十一時四十八分散會。決定以同以公報決定。政友會方面反對氣勢頗濃厚。或至審議未了。本案之運命。在議會三千萬農村人家之利益。然法案委則在擁護資本家階級。致爲各方面所反對。殊自數日前。全國各地。開商權擁護聯盟同法案反對大會直接間接。有所反映於都市出身議員。議會內之空氣。漸爲硬化。目下會期切迫。恐衆議院。審議未了。縱得通過。又憫爲貴族院提潰。案之運命絕望云。

英使會汪外長 議對華借款 要日本參加

南京十二日電。駐華英國公使。十二日。自北平到南京。十二日午後。訪汪外部長。協議對華借款問題。其他事項。並報告財政援助案。與關係各國政府。交涉經過。國民政府根本方針。採討國民政府之國。提案要旨[illegible]

日華提携 著著實現 王寵惠氏談

廣東十一日電。王寵惠氏。方在赴任之途。十一日次於當地。肯定日華關係好轉。就關其與廣田外相會談。謂日華提携信而不疑。將著著實現。[illegible]

排日土地法 促進上程 農民代表陳情

若那州農民代表百六十五名。十一日於衆議院議長提出陳情書。有願排日土地法。從速審議。上程本會議之語。一面對於上院亦提出該陳情書。有該州民聯合會。及外人土地排斥同盟會員署名。要日該州農民團體。且對議會示威。以謀法案通過云。

希臘元首相等 政治犯亡命客 意國保護

羅馬十二日電。意國政府[illegible]

煙小賣額 年二千餘圓 最佳者二萬圓

全島煙草小賣人七千六百名中。前年買入二萬圓以上者。全島不過四人。即總督府內賣店。及臺陽鑛業九份金山小賣人。鐵道部購買。嘉義營林所小賣人購買一萬圓以上者。全島四十名。即臺總購買。臺北村井商行。次五千圓以上者三百七十五名。而極偏僻之特殊小賣人。年不滿三百圓者。全島百五十五名。總平均一店二千二百七十九圓。其利金約二百二十七圓。全島利金約十五萬圓。若臺北市小賣平均一店約四千圓。

宜蘭城隍祭 雖被中止 香客仍多

宜蘭街。近爲流腦猖獗。當局爲防遏計。于去舊八日。城隍祭典。及演戲。各被中止。是日。雖無神輿繞街。但廟內舉簡單祭典。舊七、八日兩日間。自早晨起至更深。遠近鄉村紅男綠女信士。備牲物致祭。絡繹不絕。大里簡間。及乘合自動車。皆告滿員。市內香客塞途。擁擠不開。幸有警官。在街內十字路整理交通。頗見鬧熱也。

暹羅糯米近將入口 圓糯米價漸落 一般希望外米輸入

昨秋內地旱害及風雨。糯米大收。且今冬臺灣圓糯高價。內地糯價其機先。率先貿出。至今存米已幾而臺灣圓糯移出頗。已達百四十三萬三千五百四十袋。而基隆高雄兩港在庫三四萬袋。合計已近百五十萬袋。產地殘存無多。爲此內臺米商。對政府請求解禁暹羅糯之輸入。不久定必實現。圓糯內地行情及正市人氣悶落。如當限圓糯。去十二日後場驟落。價十三圓七錢。先限十三圓五十錢。視週日前已落五七十錢。又在來米近因缺乏。雖蓬萊米圓糯兩落。而在來米比較的少落。一般消費者苦之。欲謂外國糯米請輸入。食糧川外米不足供輸入。以補普通。

北市社會事業擴張 增置方委三十六名 社會事業書記一名

臺北市社會事業助成會。昨年設立當時。其會導到深慮前途不能發展。後得後宮信太郎氏寄附一萬圓。而各方面篤志家。始將斯應。陸續寄附。一昨年市社會課長以下課員及市方面委員。四出勸誘。現已得基金將近十萬圓。寄存於各銀行組合。生放利息一年間可得四五千圓。市社會事業。得此可作相當事業。此後社會事業一途將近擴張。爲此現在方面委員六十名。新年度欲增至九十六名。市社會課。又欲增置社會事業書記一名。新增方面委員。按四月中任命云。

淡水公卒業式

淡水公學校卒業式。月十二日午前十時。在同校講堂舉行。田中郡守多數臨席。松田校長。對卒業生授與證書。賞狀。賞品後。訓告一場。次則由田中郡守對成績優秀卒業生。授與賞品及賞狀。並訓示來賓局非街長述祝。卒業生總代李杰龍明君答辭。保護者總代李杰龍氏謝辭。然後閉式本年卒業生本科三十三名。高等科二十五名云。

許漢刑滿 又復行詐

新營郡新營庄太子宮許漢。年二十六。曾以竊盜詐欺罪被捕數獄。於去三日刑滿開釋。其在獄時。有北港郡水林庄人蔡山猪以因吉致死罪。判處懲役七個月。監房適興爲鄰。周出獄後。既知其家中底蘊。直往北港訪其父蔡盒婆。危言恐嚇乃以其在監患咯血症。疑豈其染品。向家支取。乃以千金代償買藥品。可望保釋。蔡合其言可信。已不雖爲之奔走。事必有效。詐其三千金。赴新町娼寮治遊。去九日被臺南警署刑事所執。解送至後臺署訊問後。至十二日始各供承云。

是々非々

臺北市營乘合車。口線。八錢增加問題如何。（稻艋往來者）東京仲介業者某甲。有特製之麻雀牌。專招嫖而賭者。從事詐欺賭博。被害者不乏其人。（盍與正途）寄語竹東街某甲。去年歲杪。訪鄭某。向街中數十人。各告貸一圓。至今不還。是何道理（非信義變動）臺南市有一書記生。不知評議員會採決。月給自定爲八十圓。無怪各組合員不平也（過於專橫）中部有利用組合長職權。使組合書記。勸農民買燐安。得利全飽于私囊者。其後農民知之。怨聲四起。（公私要分明）

嘉市七少婦 賭博罰科料

嘉義市元町六丁目七六林氏菊。年二十四。外六名之少婦。賭博國。去十一日午後三時半。在市內榮町三丁目四林平省宅內。聚賭殺投。被西門町派出所員偵知。急至現場。將一串七名。捕送警察署。十二日。經木崎司法主任訊問結果。各處罰科金七圓。然後釋歸。

局營乘合車掌 毆傷乘客

基隆市元町謝裕記恒裕商行店員林啓源。年二十五。十一日夜。赴臺北。旋局營乘合車。就歸途。至基隆市元町停留所前之時。因細故。與車掌上玉茂。年二十二口角。降留所。被牽往驛前。以票鋏。毆打頭部。使負全治二週間重傷。基隆署正在查究云。

載蔗臺車夫 被掀落重傷

竹東郡寶山庄三番地林河海。年三十二。與同庄一〇五番地張木鼎。年十九。兩人協力。以臺車載甘蔗自寶山向竹東進行中。在竹東街三重埔六十番地點。因制動機制止不及。林一時誤掀倒軌道枕木下被拋去八九尺地點。右手背負須治療五週間裂傷。即昇往竹東開業醫處治療。竹東郡警察課綿引司法主任。赴現場檢證。目下調查中云。

一回五圓 賭麻雀被拘

臺中市東勢子人食地來發樹錢。(年四十二)。及臺中市梅枝町入豚肉販賣業黃水。年四十四。臺中州大甲郡清水街字西勢人米穀商陳萬山。年五十三。臺中市橘町無職林坤山。年四十四。右四名。月十一日午後七時半。在臺中市新富町四丁目麻雀倶樂部中熊英敏之家。以一回五圓。賭麻雀中。被臺中署員。當場捕去。

竊取鐵材

臺北市宮前町三百二十九番地陳南傳。年二十五。同町二百五十八番地林順成。年同。去二月下旬。由宋廣町五丁目六番地共益社倉庫。竊取九錢六十錢外九點。價格三百五十圓。雇苦力二名。搬往北門町方面空地。旅價售出所得消費于酒色間。至日前。被南署員捕去。自白以同樣手段。由東門町百八十五番地池田組倉庫外竊取十回。竊取鐵材約千圓。現正查究餘罪云。

賭徒行兇 逃犯被捕

桃園郡龜山庄中角坡山腳六。及臺北市永樂町四丁目八十九番地王丑。年二十二五番地陳健仕。年二十二。外四名。去二月二十二日午前一時至三時頃。在桃園郡龜山庄塔寮坑三番地之酒池堤防。以骨子賭博。時王疑陳川鉛入之骨子有假之餘。陳一時激怒。欲殺王雪恨。遂用厝刀。斬王背部及其他數處。犯人現共逃走。急報于桃園郡警察課刑事四處搜查。至六十一日午後九時頃。犯人在自宅潛伏中被捕。目下嚴重究辦中。

記念博會期中 擧全市大賣出 來十八日再集合磋商

臺北市商業團體。依欲於臺灣博覽會期中。擧全市聯合大賣出。去十日下後四時。在臺北商工會事務所。開準備會。[illegible]

斗六驛助役 轢死葬儀

[illegible]

春祭莊嚴

[illegible]

竹南

三橋開通

縱貫道路中港溪橋。公館橋。南港溪橋三處重要橋。自數年前著手以來。工事順調。者番竣功。頭分竹南兩庄長主催。招待官民多數。十四日午前十時。在中港溪橋頭。舉行落成式。竝開通祝賀會云。

設自動車

造橋驛前錦成姉妹目動車公司與倉富仁氏。者番受當局許可自動車營業。自數日前開業。運轉造橋大山頭竹南間。又待道路改修完成。將再延長云。

新竹

振興會議

新竹郡振興會。去十日午前十時起。于紅毛庄役場開會。是日高木郡守。仲山郡視學其他來賓五十餘名列席。附議國語講習所之設置。其他教育關係事項種々。至午後四時終了。

春季國演

新竹市役所。主催新竹市春季國語演習會。去十二日午後一時起。于新竹第一公學校講堂開催。是日劉市助役。大木市視學。其他父兄多數列席。午後三時半散會。

彰化

通常總會

彰化郡與庭倶樂部第七回通常總會。訂來十五日午前九時開於郡樓上。其審議事項。▲報告事項。昭和八年度事業成績說明。昭和九年度歲入出決算。▲協同事項。昭和十年度追加豫算[illegible]

嘉義

慶林卒業

嘉義農林學校第十二回卒業式。月十三日午前十時開于同校講堂。今川知事川添嘉義市尹。及市內學校官府長民間有志多數列席。島內校長卒業證書及賞狀賞品授與後。述式辭。次今川知事訓示。來賓川添市尹。早川高雄庄長祝辭。在校生總代陳金定氏答辭。然後閉式。而本年之卒業生農科五十六名。林科十九名。計八十五名。其中優等生。爲陳金定。下山宏。黃進金。黃添祥四氏云。

毆傷吐血

新竹郡小梅庄大坪一三五陳倚年五十。去十一日朝突然吐血。一時人事不省。急延醫施救。始漸蘇生。其原因乃去九日午後八時。與同所一八〇張和年四十九者。爲修理道路之故口論後用武。陳被毆打負傷。以至吐血云。

拘置訊問

嘉義郡民雄庄山子門六七前科一犯林明。年三十。昨年七月中。竊盜斗六郡大埤庄大埤九九吳海之黃牛二頭。價格百三十五圓。外尚有橫領案三件。十一日被同郡警察課岩本李兩刑事發見檢舉。目下留置中云。

煙耕行事

嘉義郡煙草耕作組合。主開煙草本圃品評會。定來十六日午前九時起。在郡役所會議室舉行褒賞授與式。式後于十時。續開同組合定期總會。

番查防瘧

臺南州佐々木警務部長。與野田衛生課長。十一日午前十時。搭行列車到嘉義。審查郡下同作業部落。十二兩日間。滯在完查云。

西螺

視察產米

十九日。有高雄三井物產株式會社支店長池田氏。及嘉北支店長田口氏。到西螺視察西螺米生產狀況。

開軒部會

去九日。在西螺倶樂部。開西螺軒部會。午後七時起。十時散會。

會事

▲嘉義山役所。主催皇道系會巡迴講演。月十三日午後七時。開於公會堂。講師御歐所若入千秋扇明氏。講題爲皇道主義之普及徹底等云。

人事

▲新五股庄林德傳氏今以新入臺北醫院療養中。▲彰化公會議員劉[illegible]

商況（十三日）

米況

正米市況前場

[illegible]

大阪期米前場

[illegible]

東京期米前場

[illegible]

神戶期米前場

[illegible]

株式

大阪短期前場

[illegible]

大阪長期前場

[illegible]

東京短期前場

[illegible]

東京長期前場

[illegible]

公債

東京銀行貴株

[illegible]

紐育株式

[illegible]

東京國債

[illegible]

爲替

外國爲替相場

[illegible]

神戶對外爲替

[illegible]

砂糖

玖馬 [illegible]

爪哇 [illegible]

穀肥

大阪現物

[illegible]

シカゴ小麥

[illegible]

銀塊

[illegible]

絲況

大阪綿絲

[illegible]

大阪棉花

[illegible]

大阪人絹

[illegible]

橫濱生絲

[illegible]

臺灣日日新報
本日夕刊共十二頁
編輯兼發行人 … 發行所 臺北市 … 臺灣日日新報社
本紙一部五錢・一ヶ月前金壹圓參拾五錢・三ヶ月同參圓八拾錢・六ヶ月同七圓五拾錢・壹ヶ年同拾四圓五拾錢・日本國內及支那地方送料不要
廣告料 普通一行 … 特別一行 … 記事中 … 一行同 …

臺北市街圖
定價五十錢 送料四錢
發行所 臺灣日日新報社

英語の年

英語入門號

新入學生諸君

中學高女で最も大切な科目は英語！而も之れは第一歩が大切です。教科書と共に「英語の年」第一號から愛讀して愉快に英語の力をつけ給へ。ABCの第一課から學校と並行して豫習復習も何んなく濟まさせ、美しい挿繪入りの英語讀物、西洋昔噺、外國童話や漫画・懸賞等も滿載です。お早く！

四月號の内容
●英語のいろは（エイ・ビー・スィー）
●英字の讀み方（發音入門）
●これは猫です（第一リーダ入門）
●これは犬です（第一リーダ入門）
●これは何ですか（英作文入門）
●これは少年ですか（英作文入門）
●お早う、今日は（英作文入門）
●「はい」と「いいえ」（會話入門）
●書く英字（英習字入門）
●日英の國旗（旗のいはれ）
●大文字と小文字（英字の用法）
●ワン・トゥ・スリー（英語の數へ方）
●家族の人たち（英語しらべ）
●名はから書く（ローマ字の話）
●不思議な壺（名作童話）
●春が來た（英語あそび）

定價三十錢（送料一錢）半ケ年前金一圓八十五錢 一ケ年前金三圓五十五錢

別冊附錄 ローマ字の綴り方（ポケット判 本文二十三頁）

四月改卷第一號
★進級と共に第一號から★

中學高女 二年の英語 定價三十錢 送料一錢
中學高女 三年の英語 定價三十錢 送料一錢
四五年生 上級英語 定價卅五錢 送料一錢
四五年生 上級數學 定價卅五錢 送料一錢
中學高女 三年の數學 定價三十錢 送料一錢
中學高女 二年の數學 定價三十錢 送料一錢

數學の年

面白い數學！生きた數學！

近く新入學の諸君

新學年から早速數學が始まりますが教科書だけでは少し難かしい。「數學の年」を毎月師友として復習なさい。教場で中々呑込めなかった事も本誌さへ讀めば易々と理解され數學なら得意にしておげます。四月第一號を早く！

四月號の内容
▼新受讀者諸君へ
▼數學がよく出來る法
▼計算の仕方と簡便法
▼近似値について
▼諸等數諸單位間の關係表
▼歸一法・延べ算・還元算
▼植木算・平均算・旅人算
▼文字の使ひ方
▼週末自習帖（週末力試し）
▼立體・面・線・點の話
▼飛行界のレコード
▼痛い目を見せる武器
▼數學パズル・ゲイム入門
▼名數でも不名數でもない數
▼數學の起り（數學夜話）
▼暗算踊り（數學夜話）
▼各種懸賞新課題・質問ページ

別冊附錄 ポケット數學便覽（本文二十二頁）

定價三十錢（送料一錢）半ケ年前金一圓八十錢 一ケ年前金三圓五十錢

研究社
發行所 東京麴町區富士見町一 振替東京二三八六〇一
（103—35）

受驗と學生

受驗地に於る精神衛生…醫學博士 加藤普佐次郎
本年度高校志願者確定數より觀たる入學難易
校風寫眞行脚（第一回）
◎京都遠征の凱歌（東京慈惠會醫大豫科）◎珍奇な應援陣（長崎高等商業學校）◎墨堤に誇る競漕大會（東京高等商業學校）◎試驗無監督制度（成蹊高等學校高等科）以上四校を紹介す
國語漢文の重要熟語と其の解釋
西洋・日本歷史重要事件年代語記法

試驗場に於る答案作成の心得

試驗場に於る（和文英譯）答案作成の心得
試驗場に於る代數答案作成の心得
試驗場に於る幾何答案作成の心得
試驗場に於る國語答案作成の心得
試驗場に於る漢文答案作成の心得
試驗場に於る化學答案作成の心得
試驗場に於る國史答案作成の心得
試驗場に於る動植答案作成の心得

優良答案作成指導號

四月特輯

◎帝大・醫科・醫大出身者點描
◎給費生・學科試驗の成績概評
◎未來性に富む實業學校
◎實業方面志願者の心得
◎數學入試問題の答へ書き
◎專檢突破の快奏曲
◎本年度第一回專檢に備へて
◎醫士上肚を練れ
・私の見た九州の兩國立高商

合格答案の作り方

一題書けば一度讀む…第三高校 土谷房雄
易しい問題を眞先に…第四高校 近藤芳朗
簡單明瞭が書方要領…東京商大 吉村光雄
「見ては斯くして」…第二高校 村上英夫
僕は斯く信念…K I生
私の經驗に徴すれば…山口義之助
美しい答案を書く秘訣…東京高校 大野邦雄
見を狙ふ獅子の態度…弘前高校 武藤甲生
落着いて總てに勝る…浦和高校 文甲生
御參考に當時の模樣を…高知高校 M O生

十年近 專檢數學科問題の研究（上）
試驗官の出題心理と英語問題豫想
現代文の出題形式と其の對應策に就て
帝大受驗 西洋近世史講座（補遺）

◎定價金四拾五錢（送料二錢）
研究社 東京麴町區富士見町 振替東京二八六〇一
（103—18）

長井氏晸先生著
英語ニュー・ハンドブック
定價一圓八十錢（六錢）

★忽八版★

手提の學生英語百科はこれ！ポケット判總八〇〇頁の小冊に、あらゆる英語題目を收め、一巻よく萬冊の參考書に匹敵す。發音、字解、文法、イデオム、單語、比類なき和文英譯等の全篇悉く新研究新解説に滿ち、洵に受驗生の座右を一日も差し得ざる資典！切に讀む

東京麴町富士見町一 研究社 振替東京二八六〇一

健胃強壯
キナブルトーゼ

キナブルトーゼは古來から健胃强壯藥として汎用され然も人體不可缺の蛋白質の分解を制限し胃腸の働きを助けるキニーネを補血强壯新藥ブルトーゼに抱合せるものなり 從って本劑の健胃作用は强化せられ消化作用を促進しつゝ同時に榮養充實作用を發揮するなど合理的の健胃補血强壯劑としてあらゆる醫家から推奬されてゐます

適應症
疾患後の衰弱
身體虛弱
貧血
食慾缺損
肺結核
產前產後
神經衰弱
ヒステリー等

「活動の源泉」 市中大藥房 無代進呈

藥價
小瓶 金二圓三十錢
大瓶 金三圓七十錢

株式會社 藤澤友吉商店
大阪東區道修町 東京日本橋本町 京城府西小門町

B_104

春だ！身體も伸び伸び！心も朗らか 仁丹
肩がつかへる、腰工合が惡い そこで早速 仁丹
運勢は胃腸のもと 絶えず身體を休養さす 仁丹
仁丹
全國津々浦々、何處へ行っても必らずある 仁丹
仁丹

櫻井時太郎先生著
國史大觀

史學の進步發達は今や其の極に在る。而も古往今來の史料の發見考證や史實の批判檢討を總括して讀史家研究家の爲に圖れる物は本書を以て最初とする。即ち、極めて詳細なる國史の大綱を本文とし、節毎に先人諸學者の研究を網羅して之を燃犀なる史觀に統制し、更に周密なる註釋・補述を加へ參考書及び研究上の示唆にも及んでゐる。起稿より實に卌年、玆に曠世の大著成る。切に江湖に薦む！

第一卷（最新刊）
序說・上古史・中古史
三篇・八十章・七百節・二千餘項
菊判クロース裝幀・一二二〇頁
特價四圓八十錢（送料）

東京麴町富士見町 振替東京二八六〇一
研究社 內容見本贈呈
（103—11）

●旅は道づれ、ノーシン連れ（船、汽車、酒の惡よひもごし）●

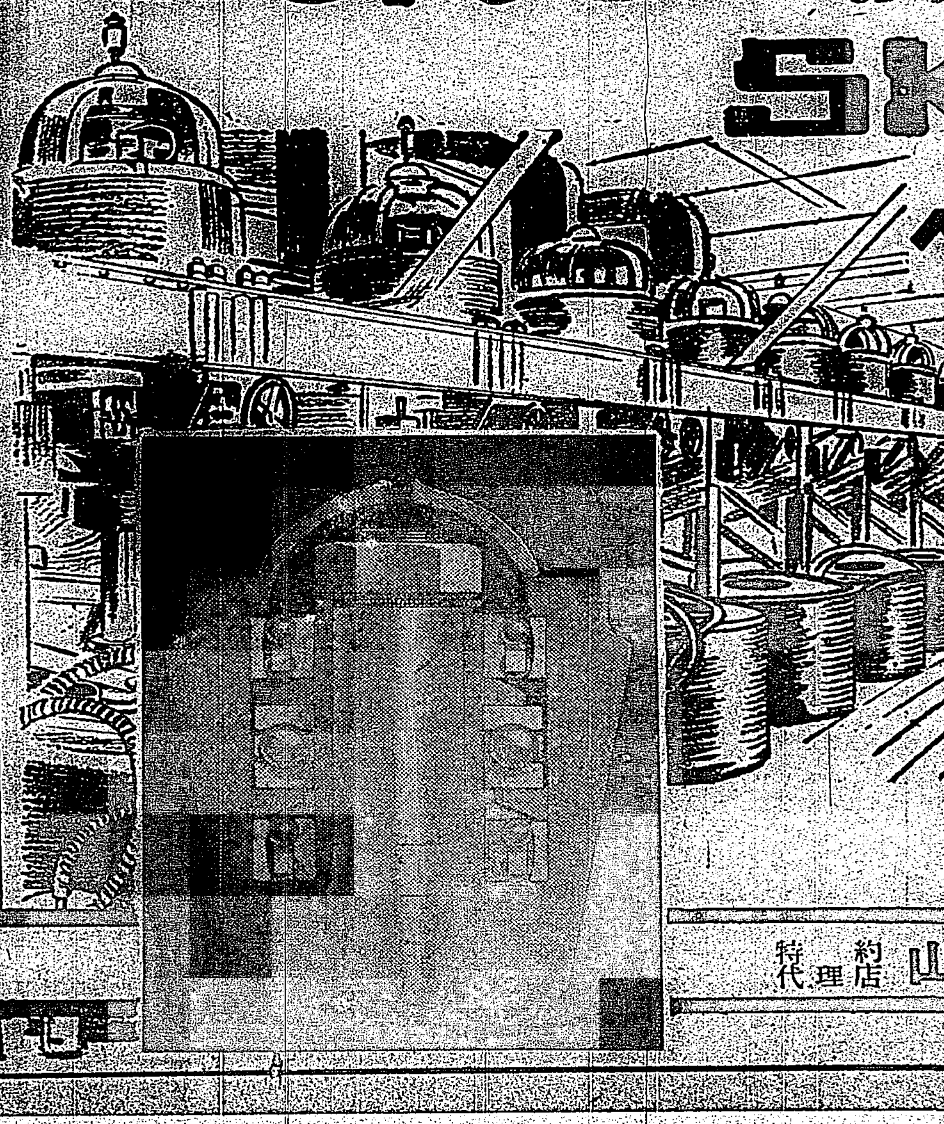

總計310餘台の精糖分密機は SKF標準型 ベアリング裝備

● 取附簡單にして容易
● 各ベアリングの取換容易
● 使用三個のSKFベアリングは總て採拔製保持器附なれば壽命永し

SKF

特約代理店 山半商店 高雄市湊町二ノ二四 台北市大和町三ノ三

廣告は宣傳の近道なり

父李登龍儀七十五歲ヲ以テ三月十一日午後永眠仕候間生前ノ御厚誼ヲ謝シ此段謹告仕候
追テ葬儀ハ三月十五日正午自宅出棺相營ミ可申候
昭和十三年三月十四日
男 李炎海
孫 李潤德
外一同

岳父古谷帶刀儀急性肺炎ニテ療養中ノ處藥石效ナク三月十二日午後九時半死去致候間此段謹告仕候
追テ葬儀ハ三月十四日午後二時自宅出棺相營ミ可申候
昭和十三年三月十四日 臺北市
中村小太郎
中村愛子
親戚代表 菊池利
菅野俊雄
庄倉辰二郎
友人代表 村崎長述
鈴木讓三郎

父鄭文榮儀豫テ病氣療養中ノ處藥石效ナク去ル三月拾日永眠仕候間生前ノ厚誼ヲ謝シ此段謹告仕候
追テ葬儀ハ三月拾六日午前八時新竹自宅ニ於テ執行仕候
男 鄭來興
鄭來輝
親戚一同
友人一同

物品購買公告
一、鋼板十八樋二四枚外廿二點
右三月二十五日午前十一時限リ入札施行詳細ハ三月十二日府報參照
臺灣總督府交通局高雄築港出張所

地方自治と選擧の取締
制度の活殺は この法規次第

臺灣の地方自治制も、いよく今秋から實施を見る段取であるが、この新制度の中で、一番大切な點は何と言つても「選擧」であらねばならぬ。何となれば最も適正なる「選擧」に依つてのみ所謂地方自治の眞精神を發揮させ得るからである。言ひ換へると、選擧の取締法規や取締上の手心が嚴正で且つ嚴格なものでない限り、折かくの地方自治制度も佛作つて魂入れずの結果となり、選擧の弊害から來る各種の社會惡は却て本島の公民生活や地方自治の根本精神を破壞する事ともならねばならぬ。

二

ところで此問題の選擧取締規則は、事務局案が成つて目下審議室其他と折衝中と聞く。故に吾人は此際特に選擧取締法規の最も大切なる理由を明かにし、是等法規が臺灣の實情に最もよく即するものであり、又地方自治制度を眞に活かす樣に導くものである事を切に要望いたしたいと思ふ。第一に此點につき考慮いたさねばならぬことは、內地で現に見てゐる樣な選擧の各種弊害を臺灣においては嚴に防止することに最大の努力を盡さねばならぬことだ。選擧といふ事が金權者流の遊戲の一つとなり金さへあれば投票の買收によつて必ず當選できるといふ樣なことになつても困るし、又口先ばかりの雄辯によつて煽動や俗受けを取柄として當選を期する樣な候補者が多く飛び出し、官選當時よりも却て人物が下落するといふ事でも厄介である。是等の弊害は固より選擧取締規則に依てのみ防止する事はできず、世間大衆の政治的並に公民的自覺に待つ外ないが、初期の間は如何にしても取締の局に當る方面で適當に指導し訓練する事が自然必要になるものと考へられる。

三

選擧には衆議院議員選擧法が布かれてゐないので、政黨政派より來る選擧の爭ひから幸に免かれる事を得るので其點は內地よりも取締もやり易く指導も容易であると思ふが、同時に本島における選擧民の心理は可なり複雜であり又名譽心といふ事にかけても幾分內地と相違があるかも知れず、市部等の選擧は少くとも初期の間は相當以上に激烈を極むるものと觀ねばならぬ。それだけ取締上に於ても特別の用意と見込みとをつけて置かねばならぬであらう。市街庄等の各議員には、金子の充分にある者か、口先の旨い者でないと到底出られないといふ風に一般が考へて來ると、公共の爲めに盡さうといふ練達堪能の士などは、勢ひ立候補等を思ひ止まり、選擧界に於いてもグレシヤムの法則の如く惡貨が良貨を驅逐するといふ忌むべき現象を見ねばならぬだらう。その結果は折かくの地方自治制度をして徒だに入らぬのみか、內地の惡選擧札付き地方自治體の樣な憂ふべき傾向を將來せぬとも限らない。

四

固より選擧取締規則は、文字通り選擧の取締といふ第一目的の爲めの法規であつて、それ以上穿り突き込んだ理想を織込む譯には出來ないといふかも知れぬが、しかし弊害の及ぶであらう方向を洞察し、先廻りをして之を防止する取締條項を掲ぐる事は固より當然の措置であらねばならぬ。戶別訪問の度數が度に過ぎ、選擧有權者の家庭を朝夕巡回して頭に擱へたくなるが如きも、餘り感心した事柄ではあるまい。又投票の買收等による選擧選民の如きは思ひ切つて重きを以て處罰し此の種の弊害を嚴に防止する事も、吾等なるが故に特に必要な注意であると信ずる。

五

之を要するに、選擧による多くの弊害を出來得る限り少からしめる事が、臺灣地方自治制度を活かす所以であり、反對に此弊害を阻止し得ない事は、折かくの地方自治を殺す事となり、地方民の自治精神をスポイルする結果に終らねばならぬ。即ち本島の劃期的なる地方自治制度を或る程度までは選擧取締法規の內容如何に懸つてゐることを認るならば、本取締法規の重要性と之に對する細心の用意とが充分認識されることと思ふ。悔いを後日に殘さぬため關係當局に對し最善の注意と努力とを望まねばならぬ。

三方から歩み寄り 利得稅案は成立か
政友會の面目を立てる爲 政府も多少の修正は承諾

【東京十三日發】臨時利得稅法案は政友會側の修正を受けて愈々貴族院に送付され、十三日の本會議に於て森平兵衛氏の質疑あつて委員附託となつたが、貴族院側としては政府が政友會の修正は稅收入に減少を來すので不同意の態度を表明してゐる以上、政府の意見を顧慮して恐らく政府の原案に近い再修正を施して衆議院側の同意を求めるものと見られてゐる。この結果二十一日頃愈々兩院協議會開催の段取となるであらうが、政府側は飽くまで原案の復活を希望するものの、政友會側が當初修正を加へられた如き目的稅に關する附帶決議も附けずその修正も著しく軟化してゐるのに鑑み、政府としても政友會側の面目も立てて原案の根本趣旨に牴觸せざる範圍で多少の修正は承諾すべきであるとの空氣が擡頭しつつあるので、結局政府、政友、貴族院三方の歩寄りで妥協的な折衷案に落着き、臨時利得稅法は成立を見るものと期待される

森氏の質問の後 委員に附託さる
臨時利得稅法案を上程した 昨日の貴族員本會議

森平兵衛氏登壇　私は本案を一ケ年延ばして內閣審議會を經た上何故提案しなかつたかと思ふ。政府は各種の重要問題は何れも內閣審議會に諮つた上提案すべきではないか、特にこの增稅は僅か三千萬圓であつて今年位の延期は財政上出來ぬとは云はれぬと思ふが政府の所見如何、又財政整理を行つた後增稅を計畫すべきではないか、次に高利公債の借換へを何故やらぬか、假りに五分利公債を四分利公債に借換へたならば四千萬圓位は國庫の收入となると思ふ、次に藏相は衆議院の修正案に反對されてゐるがそれは修正案全部に反對してゐるのか稅收入に於て僅かの差額を生ずる程度の修正なら何も反對する理由はないと思ふが政府の所信を問ふ、高橋藏相は時機を得てゐるとは言はれないし又課稅に均衡を缺く憾みがあると思ふ

藏相　本稅は一般稅制との關係は持たぬ、一般的稅制整理と言ふ事は未だ考へてゐない、併し會で私の言つた事が此の利得稅を拘束する事はない、赤字公債を漸次減少する事はよくないと言ふ私が增稅は其の時機でないと言ふ事は此の新稅とは何等關係はない、次に高利公債を借換へよと言はれるが、時期の來るまで五分利債を四分利債に換へるのは如何なる方法を以てするか、政府に於て國民にこれを命ずる事が出來るであらうか、自發的に換へる希望があれば別であるが然らざればこれは容易な事ではない、又五分利公債を現金に換へる事は今日事實問題として到つて困難である次に衆議院の修正案は[illegible]する[illegible]に計上してある[illegible]るものならば[illegible]の如きも[illegible]一般所得稅と同樣に取扱ひ難い爲め新に創設したものである

森氏（自席より）「首相に質したき點は他の機會に讓る」旨を述べて質疑を終り十八名の委員附託、次いで

一、兵役法中改正法律案

を上程委員長の報告あつてその通り可決、更に

一、勞働者災害扶助法中改正法律案
一、工場法中改正法律案
一、鑛業法中改正法律案

の三案を一括上程これ亦委員長報告通り可決次で

一、臨除法中改正法律案（衆議院提出）

を上程委員附託とし最後に請願十八件を委員長報告通り採擇に決し午後零時三十二分散會

米穀證券發行

【東京十三日發】政府は米穀買上に際し九年度中に民間に交付せる米穀證券請求通知書と引替のため四月一日米穀證券六千萬圓を發行するに決定した、發行條件は六ケ月物日步七厘五毛で日銀引受の豫定である

山本氏の位階拜辭 政府は愼重考慮
政治的の影響重大

【東京十三日發】美濃部達吉博士を排撃した大養內閣當時の閣僚の一人として其の責任を痛感した政友會の長老山本悌二郎氏は既報の如く正三位の位階返上を決意し十二日夜岡田首相に其の旨を請願する所あつたが、位記返上は位階令第十二條の品位を保つ能はずとする場合にのみ認許される事になつてゐるので、政府としては之が取扱ひに就き愼重を期し前例其の他の事例的調査研究を行つた上で決定する事となつた、併し同問題に對する政府の決定が及ぼす政治的影響も相當に大なるものがある爲、同氏の位階拜辭の認許如何の決定は恐らく議會閉會後となるであらう

國體確保の決議文
竹下大將ら手交
首相、兩院議長に

【東京十三日發】美濃部博士の天皇機關說問題を繞る烽火は議會の內外に强くなつて來たが靖獻伯を理事長とする政界、軍部、官吏、實業界を連ねる有力なる國體擁護聯合會で可決した政府及び議會は其の態度に明確にし斷乎たる處置を執り我國の體制を明かにし國本を確保する事を要望する旨の決議文を手交し之が實現を希望する旨があつた

山本氏一個の問題に止めるか
政友會內に兩論

[illegible]

だらしない聯盟
解決の力なきを自ら確認
チャコ問題から手を引く

[illegible]

北鐵讓渡の一 樞府精査委員
けふ第一回委員會

【東京十三日發】樞府は十三日本會議散會後一木、平沼正副議長及び村上書記官長の三氏は特に居殘り十二日下審査を終了せる北滿鐵道の讓渡に伴ふ關係諸協定の處置に關し審査の結果十三日中に一木議長より富井政章男を委員長とする九名の精査委員を指名、議會を中心に有力なる[illegible]事務局長を通して委員會の日取その他に關し政府側との打合せを行つたが十四日[illegible]

に第一回委員會を開くことになつた

委員長　富井政章男
委　員　荒井賢太郎、河合操、石井菊次郎子、有馬良橘、原嘉道、石塚英藏、清水澄、林權助男

けふの兩院

【東京十三日發】十四日の貴衆兩院
貴族院　[illegible]

一時に出た法案 政友會は冷淡
審議未了となるも 責は政府に在る

現會の審議權を輕視し國家に對する誠意を缺くもので假に重要法案が全部審議未了となるもその責任は政府自ら負ふべきものである

となし政友會の對政府態度は反動的に惡化し殘された米穀自治管理案、國策の處理案等に對しては徹底的に審議を盡さんとしてゐるので會期中に審議を終了することは至難で三、四日位會期を延長されるとしても大部分は審議未了の運命に逢着するの外なきものと見られてゐる

されたのみでこの分では重要法案は審議未了に終る外なき情勢なるに鑑み政府も大いに狼狽し殊更に至り貴衆兩院に對し諒解運動を開始してゐるがこれに對し政友會では極めて冷淡な態度をもつてそのなす所を靜視してゐる、即ち政府が興業を持たないくせに議多の重要法案を會期間際に一時に提出したことは餘りに議會を見縊つた不遜の態度であり且つ

公文を携へて 大橋代表歸滿
正式調印式に立會ふために 廿日迄に再び上京

【東京十三日發】大橋滿洲國外交部次長は十一日假調印を了した北鐵讓渡協定の公文並に關係諸定書を携へて十二日午後二時東京驛出發歸國の途に就いたが、滿洲國政府の正式承認を得たる後改めて正式調印全權委員に新任され、二十三日東京に於て行はれる正式調印式に立會ふ爲め遲くも二十日迄には再上京する筈である

預金部資金の融資を可決
きのふ運用委員會

[illegible]

內　地　[illegible]
[illegible]

◇[illegible]
◇本島臺灣[illegible]株式會社に對[illegible]

愼重を要す
宮內某大官談

【東京十三日發】山本悌二郎氏の位記返上は[illegible]と見られるが、一部硬派の者の間には位階の返上のみならず總ての公職を辭し美濃部博士のみならずこれに關聯する一切の責任を究めんとする意向も亦山本氏を繞つて擡頭しつつあるも、成行注目されてゐる

各閣僚と協議し 適當に措置
天皇機關說に關し 陸相、衆議院で言明

【東京十三日發】林陸相は十三日の衆議院に於ける在郷軍人會法改正委員會に於て政友會の竹內友治郎氏より美濃部博士の天皇機關說に對し御嘉納の上奏を捧ぐるや否やにつき質問したのに對し左の如く答弁した

私は私の知る限りでは天皇機關說は我國體に相容れず、軍人精神に反するものと考へてゐるが、之れが措置については各閣僚と協議の上適當の方針であるが、之れに先つて帷幄上奏を行ふ意思はない、帷幄上奏は軍令事項に關するものであり軍の教育は教育總監の主管する所である、私としては孰れの方法でも全く何うにもならない時は更めて帷幄上奏に就いて充分考慮した上で決定したいと思ふから、今は帷幄上奏に就ては全然考へてゐない

山本悌二郎氏の位記返上問題に就き宮內官某大官は左の如く語る

位記返上は普通の場合に就ては從來とても[illegible]の内閣を通して上奏手續を求められてゐない[illegible]もしそれが本人の意思を尊重しそれを通りに實現せしめるものであるならば政府の希望が位階令に就て審議するのは宮內官と華族に限られて居り政府の問題に就てかどうかの[illegible]を見る本人の意思を[illegible]至極を以てもするつもりにこのない、この[illegible]は愼重になされたいものである

任を歸ぐべきものであるとすれば大養內閣の下に共に閣僚として列したる
鈴木喜三郎（內相）を初め床次竹二郎（鐵相）芳澤謙吉（外相）川村竹治（法相）鳩山一郎（文相）前田米藏（商相）三土忠造（遞相）の諸氏も當然同樣の責任を負ふべききことともなるが、當の山本氏としては自ら美濃部博士において美濃部博士を彈劾せるため特にその責任を痛感した結果で、他の諸氏の責任を云々せしめたものでなく、山本氏個人の希望に依り單にこれを容認したのに過ぎぬ、成るべく山本氏一個の問題として取扱ふもの

希望決議附で 委員會が可決
北洋漁業法案

【東京十三日發】北洋漁業取締法案は十二日衆議院の同法委員會において希望決議附で可決された

酒造組合法改正案 委員會で可決

【東京十三日發】酒造組合法中改正法律案、登録稅法中改正法律案は十三日の貴族院同法委員會において可決された

一時より倉庫業法、船舶業法中改正、地方財政調整法、市町村立尋常小學校費臨時國庫補助改正の各委員會が夫々開かれる

排日土地法案 握潰しとならう
議長は上程を言明

【フイニツクス十二日發電通】アリゾナ州上院議長ジヨージ・エッチ・ハルデイマン氏は農民代表に對し

問題の外人土地法案は十三日に本會議に上程される豫定である

と言明した、同下院のサリヴアン土地法案は目下司法委員會の手にあるが、大體出延議員團が右法案の本會議上程阻止に努めてゐる關係上或は握潰しとなる形勢にあり下院の幹部議員の如きは十四日までに本會議に上程さるるは困難で結局握潰しとなると見てゐる

殘存米
第三次發表

【東京十三日發】農林省第三次發表、本年三月一日現在米穀現在高（單位石）神奈川縣外廿九地方の分左の如し

	現在高	昨年同期との比較
府縣別		
神奈川	[illegible]	[illegible]
靜岡	[illegible]	[illegible]
滋賀	[illegible]	[illegible]
香川	[illegible]	[illegible]
高知	[illegible]	[illegible]
長崎	[illegible]	[illegible]
計	[illegible]	[illegible]
前回まで發表	[illegible]	[illegible]
合計	[illegible]	[illegible]

上海糖界の實情調査
糖業聯合會が 調査員を派遣

【東京十三日發】糖業聯合會では十三日丸の内同會事務所で協議會を開いたが、傳へらるる國民政府の砂糖專賣制實施の今後の推移及び上海糖業合作公司の現狀と將來の活動更に砂糖關稅の引上說の眞相に就て南洋方面に關係ある上に丸にて南支南洋方面に亘る所謂糖業人の金融及一般經濟調査をなす目的を以て約六十日間の日程で同主任水田園も同行出張することになつた

山岸金融課長 南方視察
金融經濟を

府財務局山岸金融課長は命を受け來る三月二十一日基隆出帆の大球丸にて南支南洋方面に亘る所謂係郵頂たる銀行檢査並に台灣銀行の金融及一般經濟調査をなす目的を以て約六十日間の日程で同その日程は大體航便の發表を追つてゆくもので福州、厦門、汕頭、香港、廣東、新嘉坡、バタベハ、クアラルムプル、ペナン、ベラ、ワンデリー、メダン、バタビア、バンドン、スマラン、スラバヤ、マカツサル、タワオ等を經由五月十九日歸臺の豫定である

尚山岸課長の對岸南洋行きには昭和十年度豫算に計上されたる南方經濟調査とは直接關係なきものと言はれるが、何れその實地視察の報告書は參考資料として重要視さるるものと見られてゐる

重油販賣協定 俄かに成立

【東京十三日發】石油會社の重油販賣協定は十三日俄に成立した加盟者は三井、三菱、日石、旭、ライジングの五社とし、重油市價一噸當り一圓二十錢の値上を決定し即日實施となつた

辭令（三月十三日）

府事務官　山本　喜多局保安課長兼府中[illegible]代理を命ず

府事務官　赤堀
東京、京都、大阪、神奈川、長崎、愛知、廣島、大分、熊本の各府縣へ出張を命ず
府事務官　山崎
不在、岡島、森、鯨岡、中野[illegible]へ出張を命ず

人事

▲[illegible]
▲[illegible]

商業登記公告

●臺灣劇場株式會社（變更）監査役林長陽ハ昭和拾年貳月貳拾四日重任ス
右昭和拾年參月九日登記
臺北地方法院

●株式會社臺灣銀行變更（支店）理事山本悌治ハ昭和拾年參月貳日重任ス
右昭和拾年參月拾日登記
臺北地方法院直屬支部

●株式會社臺灣銀行變更（支店）理事山本悌治任期滿了ノ處昭和拾年參月拾貳日重任ス
右昭和拾年參月拾貳日登記
臺北地方法院新竹支部

●株式會社日東商船組變更（本店）取締役全員任期滿了ノ處昭和拾年貳月貳拾八日永原昇太郎ハ取締役ニ金子某代表スベキ取締役並ニ[illegible]

●株式會社日東商船組變更（支店）取締役及代表スベキ取締役全員任期滿了ノ處昭和拾年貳月貳拾八日[illegible]
右昭和拾年參月拾貳日登記
臺北地方法院基隆出張所

●株式會社[illegible]
右昭和拾年參月拾貳日登記
臺北地方法院[illegible]出張所

●保證責任臺北信用購買販賣利用組合[illegible]
●有限責任[illegible]信用購買販賣利用組合[illegible]
●有限責任[illegible]
●保證責任[illegible]
右昭和拾年參月拾貳日登記
臺北地方法院[illegible]

シナチク

◇十二日夜臺北鐵道ホテルにかける十日會第二四回講演の一節に日く「近來ヨーロツパで子供が泣くと時には『ヒトラー』が來るよと言ふ」といふ俚諺が出來てゐる、かうと子供がピタリ泣き止んでケタく笑ひ出すとか、ここでつまりこれほど膿病に見えた物になつて來た事を意味する▲今を去る七年前ポーランドが近隣の國に所に出兵して土地を占領したので國際聯盟がカンくに怒り出し同國政府に即時撤兵を勸告して來た、若し聞かねば[illegible]規約第十六條に依り列國が經濟封鎖をやり更には共同出兵をしても叩きつけると威嚇したものだが、ポーランドは「ホンペ」をして言ふ事を聞かない、聯盟も何ら手を染め得ないで今日に至つてゐる▲地獄で佛は無い、ポーランドに對してすらこの有樣だ、況んや堂々たる島國日本などに對して何の手出しが出來るのか、來る三月二十七日は二年前に聯盟を脱退した日本が最後の本當に脱退する時期で從來非常時だくとじつくつくのは片腹痛い、言はば聯盟は一の共同謀議だ、大家が氣に喰はないので長屋を出てしまうと言つても未だ假り脫退で年甘何萬圓かの家賃は拂はせられて居たのを今月末から綺麗サツパリとこの金を拂はなくてもいい事になつて、ろくろ金で困つてる我が國の爲めにはうまい話ではないか▲文明洋の任を任じた國だつて右の家主に對し「これは返しませんよ」と栗書一本叩きつければそれで濟むわけなんだ

▲五日川中吉氏（農林省技師）十二日來臺（日の丸館）

臺電松木社長、水上副社長、松崎林學博士、坂本海軍大佐、東部臺灣研究會松尾[illegible]の諸氏（十三日來臺）

門司經由來年　殊に寄港
大阪商船出帆
基隆　門司神戶行
蓬萊丸　三月十五日午後四時
瑞穗丸　三月十二日[illegible]
[illegible]

近海郵船出帆
基隆　門司神戶行
大和丸　三月十八日午後四時
[illegible]

辰馬汽船出帆
基隆　門司神戶行
[illegible]

大連汽船出帆
基隆　大連直行
山東丸　三月十五日午後五時
山西丸　[illegible]
代理店　丸一組

謝近火御見舞
基隆岸壁
臺灣倉庫株式會社

參月拾四日午後七時より於臺日社講堂
東京五聖閣講師中村文聰師
熊崎式姓名學大講演會

開館御披露
記念サービス
三月十四日ヨリ四月五日マデ御來館のお客様には開業記念として撮影券を差上げます
臺北市京町二丁目角
澤井寫眞館
電話二五五五番

蚊帳豐富荷揃
白ポカシ　八疊　[illegible]
本麻極上白ポカシ　八疊　[illegible]
本麻極上モロギ　八疊　[illegible]
枕　蚊　帳　一本　[illegible]

臺灣日日新報社公選
臺灣景勝浴衣賣出し
各店共販賣
御買上金壹圓毎に補助券進呈二圓毎に福引券一枚進呈

洋傘新型各種荷揃
（本町三和洋傘店）が松井吳服店內へ出張
洋傘特價品豐富特賣
㊉松井吳服店

酒　銘
白鹿
移入元　株式會社　辰馬　商會

警察官を乘せた儘 自動車路傍に顛覆
下敷となつた内田巡査は 遭難後つひに死亡

【嘉義電話】臺南州佐々木警務部長、野田衛生課長一行は嘉義郡下のマラリヤ防遏視察の爲十三日午前水上庄番子寮から紅毛寮に向ふ途中、同九時四十分頃一行の第二番目にあつた嘉義郡警察課使用の自動車（南四〇二號）は番子寮部落魚池附近小路が新造道路で固まつてゐなかつた爲め五名の警察官を乘せたまま路傍に顛覆遭難した。嘉義郡警察課衛生係勤務内田伊三郎巡査は車體の下敷となつて肋骨を骨折、内出血で瀕死の重傷を負ひ、嘉義より永松醫師が現場に急行應急手當を施したが本人は最早虫の息で動かす事も出來ず家人を呼んで現場で最後の對面をして遂に後二時間（午後零時頃）絶命した

奇禍に逢つた 内田巡査

奇禍に遭つた内田巡査は佐賀縣の人で大正六年渡臺と同時に總督府巡査を拜命花蓮港廳に勤務、昭和二年臺南州に轉じ同年二月司法係から衛生係に轉じたものである。昭和六年二月朴子街事件の實地檢證の爲め犯人を護送して同行小梅庄大草埔にて三丈餘の崖下に犯人が突然飛び込み逃走をはかつた時これを追跡して同巡査も飛び下り其際腦を打つてから健康勝れず最近になりやうやく恢復した所今度の奇禍にあつた。家には中學二年生を頭に六人の子供がある

涙乍に夫人語る

内田巡査の妻女は涙乍らに語る
今朝あんな元氣で出て行つたのにと思ふとまだ亡くなつたやうに思はれません、警察に御奉公する以上覺悟はしてゐましたが、やはり人間ですからせめて子供がもう少し大きくなつてからであればと思ひます

多年の懸案たる 上水道施設工事
四十萬圓を投じ街庄組合で 二ケ年繼續で施行

【臺南電話】臺南州新營郡多年の懸案とする上水道の施設は愈々來る四月の新年度から二ケ年繼續事業として工事に着手することとなつた、この施設は約四十萬圓を要する見込で街庄組合を組織し組合にて工事を完成せしめる計畫で工事費は國庫補助三分の一、州補助三分の一、地元街庄にて三分の一を負擔する筈で左の補助金は二ケ年に分割して交付されるが街庄にて二ケ年で工事を完成せしめ新營街一萬二千人、鹽水街一萬五千人に給水することとなる、水源は急水溪から取入れ多年惡水に惱まされてゐたのが漸く救はれるものとして同地方民は工事の完成を鶴首して期待してゐる

信用程度を審査

【臺中電話】臺中州彰化郡では本年第一期作施用肥料共同購買にかかる信用程度を審査する爲め左記日割に依り臨時協議會を開催する筈
十七日鹿港街、十八日福興庄、十九日和美庄、二十日線西庄、二十一日秀水庄、二十二日花壇庄、二十三日芬園庄

けふ上棟式

【臺中電話】昨年十一月下旬三萬圓を以て起工した臺中野球場は其の後着々工事進捗してゐるが十四日午前十一時より上棟式を擧行する由

大亞高雄支部 役員制度改廢
臨時總會を開き

【高雄電話】大亞細亞協會高雄支部では十二日午後七時半より公會堂にて臨時總會を開き規約變更の件を附議したが出席各會員熱心なる意見を吐露して愼重協議の結果從來の役員制度を改め新に支部長一名、常任理事二名、理事六名、評議員四十名を置き顧問若干名を推戴することに滿場一致決議して同十時散會したが本月二日の例會にかかる決議に基き目下各會員の推薦による新會員を取纏め中にて近く正式發表に着手することとなつてゐる

葉煙草收納成績 良好

【花蓮港電話】花蓮港專賣支局の葉煙草前期收納は來る四月五日から開始されるが收穫豫想は早植二十七萬キロ晩植廿二萬キロで前期は降雨の爲め不良であつた過去十年間の平均から見れば遙に良好であるが此の二、三年代の躍進的に品質の向上を見たのに比較すればずつと落ちるらしい

入魂式（宜蘭農林校正校旗の入魂式）

臺中州 米同評議員會

【臺中電話】臺中州米穀同業組合評議員會は十三日午後一時より同組合事務所にて開催されたが出席評議員二十一名同組合長開會の辭に續き昭和八年度決算報告昭和十年度總豫算竝に徵集の件（四萬五千圓）組合總會を來る二十日に開會することを決議し引續き米穀統制狀況と今後の對策に就き協議午後四時三十分閉會した

小公學校卒業式

【屏東電話】屏東市内小公學校卒業式は十八日の屏東小學校を最初に十九日屏東女子公學校、公館公學校二十日屏東公學校、海豐公學校の順序で夫々擧行する

臺南競馬會

【臺南電話】臺南競馬會では來る十六、十七日と二十三、二十四日の二回に亙り臺南競馬場に春季大會を開催することになつた

花蓮港廳下 就學兒童の激增
教育當局も收容方につき 腦漿を絞て對策研究

【花蓮港電話】花蓮港廳下にかかる小學校本年度の卒業生は小學校四百九十一名公學校八百十一名計一千三百二名であるが來る四月新に入學すべき兒童豫想數は小學校四百六十三名、公學校一千九百名計二千三百六十三名で[illegible]新學期にかては[illegible]の增加を見ることにより、これに對しては少くも二十學級の增加を行はねばならぬ譯であるが、現在の狀態から見て到底之が實現は困難の狀態にあり[illegible]七、八學級增加が關の山であらうと見られてゐるが[illegible]就學兒童の增加に對し當局はこれが對策に非常な苦心を拂つてゐる

國語講習終了式

【高雄電話】高雄市内各所の國語講習所修了式は次の日取を以て擧行することになつた、苓雅寮講習所十五日午後二時、[illegible]講習所十四日午後七時半、旗後講習所は十六日午後二時

將來有望な 樟樹の造林
"花蓮港地方"

【花蓮港電話】下里支廳下にかかる原野五百甲並に林地二千三百甲に對し今回營林所豫定原野に追加編入される旨示された右原野に對し營林所では向ふ十ケ年計畫を以て樟樹の造林を實施することとなり明十年度に於ては取りあへず七十甲歩に對し樟樹約八萬本を植栽すると共に一部には樟の試作を行ひ右し成績良好なれば更に十一年度以降[illegible]樟樹の造林に最も適當であるに據る

臺中州下の流腦 保菌者九十餘名
東勢郡にも患者發生

【臺中電話】臺中州下の流腦は既報の如く大甲郡より大屯郡に飛び州當局ではこれが防遏に全力を擧げてゐるが一向に終熄の模樣もなく今度は東勢郡下に飛火した東勢郡大茅埔五二四劉安邦（こも）は三月九日發病流腦の疑ひあり十二日午後三時頃臺中市辻醫院に入院辻醫士の診斷を受け直ちに州衛生課に檢鏡を依頼した所同日午後四時三十分眞性患者と決定城北醫院に隔離されたこれで州下の流腦患者は十六名（内死亡八）保菌者九十七名（全治七名）となつた

一萬七千餘組の 骨牌を密造販賣
罰金十七萬餘圓に達す

【臺北電話】本年正初め頃より臺北市内に大掛りな骨牌密賣が行はれをるを探知した臺北署の伊藤巡査部長[illegible]

地方改良講習會

[illegible]

サイドカーで追跡 貴金屬犯を捕ふ
防犯係を總動員し

【宜蘭電話】十三日午前八時半頃宜蘭街南門通貴金銀細工店に年齡卅一、二歳の二名の本島人が訪れ純金製指輪其他の貴金屬を賣らんとしたが擧動に不審の點があるので拒絶するや二名の男は逃ぐるが如く出て行つたので直に店員をして尾行せしめた所宜蘭川鐵橋附近にて兩名に見つかり「ついて來ると毆るぞ」と脅かされたので止むなく引返してこの旨更に警察課に通報した、急報に接した郡警察課では直ちに刑事防犯係を總動員し士圍礁溪方面を搜査すると共に礁溪派出所に手配方を[illegible]非常線をはり刑事防犯の一隊はサイドカーを縱橫に驅使して士圍礁溪方面を搜査したが判明せず、同十時頃礁溪方面に現れたとの報に接しサイドカーを礁溪方面に飛ばして搜査する内同十一時卅分頃礁溪公共浴場先に於て[illegible]一名だけ逮捕他の一名は[illegible]引つかかつたのを一名は逃に取にかし目下附近一帯を嚴重搜査中である逮捕された[illegible]と自稱し[illegible]つた

共に礁溪派出所で一應取調べをなし同三時頃坂本部長がサイドカーで郡警察課に押送、山下刑事主任により取調べを進めてゐるが、逃走した劉木成（三二）と共謀して貴金屬を專門に竊盜を働いてゐたもので十二日夜羅東郡下頭圍庄にて貴金屬竊盜の事件あり同人等の仕業らしく文林東洪は昨年礁溪庄にて貴金屬の竊盜事件のあつた直後前記の貴金屬店に貴金屬を賣却した事もあり、餘罪多數ある見込である[illegible]サイドカー約三時間に亙り縱橫に飛ばし全くのスピード捕物である

嘉義高女 きのふ卒業式
校長から良妻賢母たれと訓示

【嘉義電話】嘉義高女第十回卒業式は十三日午前十時から今川知事臨席來賓川添市尹その他市内各學校長、官公衙長民間有力者、父兄等多數列席の下に同校講堂で行はれ本科卒業生八十五名補習科卒業生二十六名が學窓を巣立つた、學校長は[illegible]日本女性は如何なる場合にても良妻たり賢母であらねばならない[illegible]

[illegible]さんが答辭を述べ（[illegible]）を合唱裡に式を閉ぢた[illegible]左の通り

臺南師範學校

昭和十年度講習科第一學年入學許可者

[illegible]

臺南師範學校

昭和十年度講習科第一學年入學許可者

[illegible]

畜產加工講習會

【高雄電話】高雄州岡山郡畜產組合では八、九、十の三日間に亙り岡山庄[illegible]に於て畜產加工講習會を開催したが同州下に於る最初の試であるにも拘らず一般組合員に好感を與へ各庄より百餘名の講習員參加し[illegible]

天草豐產

【馬公十三日發電】澎湖廳下本年の天草は各地共に豐産の模樣で十三日より三田村[illegible]技手は各地の狀況視察として出張した

新莊街助役 近く後任任命

來る二十五日を以て任期滿了の新莊街助役林[illegible]氏の後任に就いては一般街民の多大な關心を惹きつつあり殊に地方自治制實施を目睫の間に迫り街助役の人物如何に依りては直ちに街政の運用上影響少からず[illegible]

薄荷を栽培
今年は成績良好

[illegible]

宜蘭農林校の 正校旗入魂式
おごそかに行はる

【宜蘭電話】宜蘭農林學校は大正十五年開校されその後昭和三年御大典記念として校旗を制定調製したのであるが、餘りに立派すぎるため携行するに[illegible]校長室に安置されてゐたのであるが、それが[illegible]校旗は[illegible]「魂」が入つてゐないから、魂を入れて貰はなくてはとの話が持上り九日宜蘭神社に持參、同社前で厳かに入魂式を擧行した。午前八時全校生徒は西崎同校長、[illegible]少佐その他教諭に引率され喇叭及び同校特設の少年鼓隊の吹奏で宜蘭神社に行進、同社前で[illegible]神職により校旗入魂式を行ひ、同校正校旗は昭和三年[illegible]川校長時代調製されたもので布地は京都西陣で織つた金襴を用ゐ緑色の中に白線二本と金線に校章を縫取り金モールの房を付け大枚五百餘圓を投じた全島各學校を通じ稀に見る高價なものであるが[illegible]しかも見事なものである[illegible]校旗は從來校長室に安置されたまま殆ど門外不出の狀態にあつたので今後は出來るだけ使用し校旗としての使命を全うせしめるとの事である

會社所有地の 開放を陳情
芭蕉栽培のため

【臺南州十六日發】臺南州[illegible]會社では[illegible]

出所翌日から 竊盜を働く
前科四犯の泥棒

【臺中電話】臺中州北斗郡沙山庄路上厝五四三番地前科四犯林[illegible]は昭和八年四月竊盜罪により二年六ケ月の刑に處せられ三月八日刑期滿了で出所したのであるが翌日九日夜十二時頃臺中市[illegible]會社市場[illegible]に忍び入りたるも目星いものがなく[illegible]

軍事功勞者 表彰狀傳達式

【臺南電話】軍事功勞者として陸軍大臣から表彰された臺南州下の佐藤[illegible]氏に對する表彰狀傳達式は十三日午前十一時[illegible]に於て[illegible]

能登呂演習

【馬公十三日發】軍艦能登呂は十一日午後馬公に入港し十二日[illegible]演習を施行してゐる

在學中品行方正學術優秀者

松永高龜子
品川文子
太田美代子
田中千賀子
那賀シゲ
陳氏勉

四ケ年皆勤者

補習科
在學中品行方正學術優秀者
坂本セツ
陳氏富美
陳氏勉
林氏貴子

優等生

【嘉義電話】嘉義市内及び嘉義郡下の各小公學校本年度卒業生中品行方正學術優等の者で北白川宮賞を授與される者左の通り

[illegible]

興農總代會

【臺中電話】臺中州彰化郡興農倶樂部第七回代議總代會は左記要項に依り開催することとなつた

一、期日　十五日午前九時
一、場所　郡役所二階會議室
一、出席者　評議員七名、總代四十二名
一、附議事項
△報告事項
一、昭和八年度歳入歳出決算
二、昭和九年度事業狀況
三、昭和九年度歳入歳出追加豫算
△諮問事項
一、昭和十年度歳入歳出豫算
二、昭和十年度事業執行方法

會事

△嘉義商工專修學校卒業式　十四日午前十時より同校にて
△嘉義市玉川公學校[illegible]講習所修了式　十四日午後七時半
△嘉義市[illegible]公學校卒業式　十五日午前十時より同校にて
△嘉義[illegible]、鹿麻產市場各公學校卒業式　十四日午前十時より各校にて（嘉義電話）

人事

△今川淵氏（臺南州知事）は[illegible]
△猪口誠氏（嘉義郡守）[illegible]
△古山春司氏（臺北地方法院[illegible]）[illegible]
△水野哲氏（[illegible]）は十二日[illegible]

ボンタンアメ　セイカメ　ホガル　ケイヒンツタフノ

ワカミツ　井上博士創製　生理的に有効な發毛料　フケ止に　ワカミツはフケを取り去ると同時にフケの發生を防止し、頭にサッパリさせます。　養毛に　ワカミツは毛を濃く美しくし、頭毛に肥料を與へて毛の發育をよくし白髮を防ぎます。　毛生に　ワカミツは毛の發育の活潑を促し、毛の生育を盛にさせる作用を有して居ります。　全國藥店化粧品店にあり

他車の三倍保　福寶號　各地特約店ニアリ　特約大募集　副業デモ可　副業ノ方ハ奉業御知セ下サイ　カタログ進呈　技術無料教授　大安自轉車製造會社　東京市三河島町

軍用犬・獵犬　優秀仔犬豐富（カタログ進呈）　神戸市　田丸獵犬訓練所

經濟・法律・計理・商業　專攻　創立明治十三年　晝・夜　專門部・學部　總長　男爵法學博士阪谷芳郎　專修大學　募集　經濟學部長　道家齊一郎　法學部長　須賀喜三郎　商學部長　小泉嘉章　入學案内送呈　東京市神田區神保町

武藏高等工科學校

婦人として生きる成功の近道　女かみゆいの學校　東京整容學院　三ケ月卒業・東京府認可

神戸女子藥學專門學校　募集人員　第一學年百二十名　願書受付　四月七日限

早稻田大學學生募集　第一高等學院　第二高等學院　專門部　高等師範部　專門學校

郁文館中學校　商業學校　速記大學・給費生募集

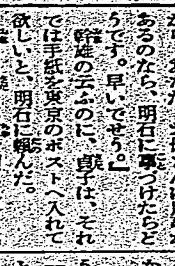

天使 (14)

横光利一
宮田重雄畫

二の六

明石と貞子はあらためて、また挨拶をし直した。

「あのね、明石は今日東京へ歸るから、あなた、お母さんに用事があるのなら、明石に事づけたらどうです。早いですよ。」

幹雄の云ふのに、貞子は、それでは手紙を東京のポストへ入れて欲しいと、明石に頼んだ。

幹雄は貞子が茶を煎れに外へ出たとき、小聲で云つた。

「どうだ。一寸、素晴らしいだらう。かういふのが、運が良いと、ぱつたり出逢ふんださ。」

明石は得意さうな幹雄から、愚痴と明るくならうとしてなる誇張を感じたが、默つて笑ひながら、ベッドに腰を降ろして、海の方を眺めてゐた。

「おい、貞子が來たら、京子のことだけは、もう云ふなよ。これでなかく貞子は固い人だからね。まだく、當分、汗が出るんだから。」

「ぢや、さう京子さんに云つとくよ。」

「いや、そんなこと云つたら、またあ奴、しめたと思つて、やつて來るから、それだけは勘辨してくれ。あれに來られちや、一週間の骨折りが、水の泡だ。」

「しかし、僕だつて、困るぢやないか。」

「さうか。困るか。」

と幹雄は云ふと、突然、唇をひき緊めて默り出した。

明石は、いよく幹雄も、京子と自分のことを、感じたと氣がつくと、彼の顏を見ることが出來なかつた。何か冷たい流れが、二人を押しへだてて、瞬間、どちらも動かなかつた。すると、幹雄は煙草をゆつくりと一本出して、火を點けて、

「しかし、そいつは一寸、素敵だね。」

「素敵だ。」

と明石は一言云つた。

「君に素敵なんだよ。」

と幹雄は云ひ直すと、明石の顏を見た。

「初對面だよ。」

「君、逃げろよ。」

「逃げて來たんぢやないか。」

「しかし、こつちへ逃げずにさ。」

「どこへ逃げたつて、同じだよ。」

「それぢや、もう始まつてるのかい。」

幹雄は他人事のやうに、呑氣さうな顏をして、明石に訊ねた。

「始まるも始まらんも、ないよ。とにかく、雲が蔽つてくれると、きつとまたよくなるんだ。危くつて傍へよれたもんぢやないんだから。火をつけて、枯草の中を驅け廻つてるみたいなもんさ。」

「しかし、それなら、僕には都合がいいぢやないか。」

と、幹雄はとぼけたやうに云つた。

「何を云つてるんだ、君は。」

「いや、しかし、それや、さうだよ。君の方のことは、今、考へてゐられるものか。こつちが火がついてゐるんだからね。」

「それぢや、僕がどんなになつたつて、怒らないか。」

「怒らんさ。しかし、君が氣の毒だね。逃げろ。逃げろ。駄目だよそれや。」

「君は、本氣か。」

と明石はびつくりして訊ねた。

「馬鹿を云ふか。馬鹿な。」

「しかし、もう、とにかく、默つてくれよ。」

幹雄はにやくとうす笑ひを浮かべながら、面白さうに默つて、ゆつくりと煙草の煙を吐き出した。

ラヂオ

午前の部

【六・三〇】朝の挨拶、ラヂオ體操 今日のお天氣のお知らせ…臺北測候所發表
【七・三〇】全國氣象通報（東京）
【八・〇〇】衛生メモ（東京）
【九・三〇】家庭百科講座（臺北）
△タムシに惱む二十一歳の女性
△厄年のお祓に物を貰つたとき
△香水の作り方
【一一・〇〇】家庭料理獻立（臺北）……

午後の部

【一一・〇〇】日用品小賣相場（臺北市公設西門市場發表、臺南市西市場發表）
【一一・五九】正午の時報、氣象通報（臺北のみ）臺北觀測所發表
【〇・〇〇】放送局編輯ニュース
【〇・一〇】慰問娛樂時間（臺北）浪花節、大岡政談（緩二助十）酒井雲 △俚謠（レコード演奏）佐渡おけさ、おけさ……じよんがら節……
【〇・五〇】經濟ニュース、内地定期船基隆入港時刻及接續列車時刻のお知らせ…鐵道部運輸課發表
【一・〇〇】氣象通報（臺南のみ）臺南測候所發表
【自一・〇〇至三・〇〇】南加大學アメリカンフットボール試合狀況（東京）明治神宮外苑競技場より中繼、但し右放送中所定の經濟市況及氣象通報は狀況を中斷し放送す
【三・四〇】氣象通報（東京）

夜間の部

【五・〇〇】子供の時間（東京）管絃樂：東京ラヂオオーケストラ一行進曲「國際の話」瀬戸口作曲外
【五・二〇】子供の新聞（東京）關屋五十二
【五・二五】語學講座（東京）中學英語四ノ五ノ井手義行
【五・五五】カレント・トピックス（東京）
【六・〇〇】子供の時間（臺北）（レコード演奏）管絃樂その他 一、管絃樂ー子供のための行進曲…ビクター管絃樂團 二、シロフォン獨奏 イ柱時計と人形 ロ、旅馬…シムプソン 三手風琴獨奏 イ波濤を越えて ロ、ダニューブ河の漣…ピエトロ 四、吹奏樂 イトロバアトーレ ロ森の鍛冶屋…ブライヤー吹奏樂團
【六・三〇】講演（東京）五ケ條の御誓文に就て…法學博士男爵穗積重遠
【七・〇〇】吹奏樂（大阪）大阪吹奏樂團 指揮江口夜詩 一、行進曲「大日本」（江口夜詩作曲）外三曲
【七・二五】漫談（東京）「イモチヤンの女市學」西村樂天
【七・四五】俚謠（東京）一、馬方節 唄ー成田秋玉、尺八ー小川花月 二、生保内節 唄ー月野照玉、三味線ー辻春子
【八・〇〇】連續講談（東京）清水次郎長外傳…神田伯龍
【八・三〇】時報（東京）
【八・三一】映畫劇（臺北）若狹街道…配役…父親新左衛門その長男新藏ー谷好次、新藏の弟目明し新二郎ー月形浪之助、新二郎の妹お花ー三條京子、村の目明し熊吉ー金井三郎、解説ー三本詞、演出ー植村鐵夫

▲囍なかだち▼
求慾一件一回 壹圓貳拾錢
其他 一回 壹圓七拾錢
匿名 倍額

寫眞技師 內地人採用 臺中市錦町 有本寫眞館

店員 數名募集 商業に經驗有る者……十七八歳迄 午前來談 ……

女事務員 募集十八歳より廿五歳迄 本人來談 ……ダンスホール……

電話二三一七番 ……

讓渡 ……

玉突屋 ……

必ず知らねばならぬ 姙娠時の婦人の心得

「案ずるより産むが易い」といふ諺の眞意義の科學的究明

昔はお産を非常に怖れたもので、それも其筈、お産のために命を取られる場合が大變多かつたのです。今日でもアフリカの土人などでは十人に必ず一人や二人の犧牲者を出すと云ふ話ですが、文化が進むにつれ手當が行届く爲に死亡率は著しく減少し、米國等で一九三〇年の調査によると、千人に對し僅に五人位の割に過ぎない。然し死産とか

母體死亡率 こそ減つてはゐるがお産そのもの、苦痛を輕減する方法は未だ一般に理解されない方が非常に多いのです。

一昔前ならば神佛に祈願したり御札やお守りを腹に卷いて安産を祈るなど、萬一の僥倖を希つたものですが、今日の婦人方にはかゝる迷信は通用しません。

信仰と迷信とは時に混合する。明石に柿本人丸神社がある。安産の神として守札があるが、これは「人生る」と云ふ字が似て居るからだ。又防火の守札を出して居る。これは「火止ろ」と云ふわけだと云ふ。人丸は和歌の神樣として崇められる詩聖であるが火止めの神、安産の神として祭られては唯迷惑に感じたまふことであらう。

然し心配は要りません。今日の進歩した醫學上から見れば難産とか、重いお産等といふものは十中八九迄は手當次第で

頗る簡單に 防げるもので、畢竟姙娠時の生理上の無智から起るのです。即ち姙娠期に於ける生理上の常識を心得て、其生理上の變化に順應して行く樣に心がけて行きさへすればよいのです。

「案ずるより産むが易い」といふ諺がありますが、夫は此常識を心得て其僅かな手當を怠らぬ人達にのみ通用する言葉です。

姙娠時に於ける 生理上の變化と申しますと、先づ第一は胎兒の發育と云ふ事です。又惡心と嘔吐、これは普通「ツワリ」と稱せられ學術語では惡阻と名づけられるものである。大抵は姙娠第二ケ月頃より始まり、第四ケ月頃まで持續する。この嘔吐の特徴は、毎朝空腹時に起ること、である。

尚胎兒は非常に發育の盛んなものであるからドンく母體から榮養を吸收して同時に老廢物を排泄するものです。姙娠の初期に酸つぱいものを欲しがるのも、此生理的變化の第一歩なのです。

專門家の研究によると五ケ月め位からは母體は普通の一倍半の榮養を要求するさうです。處が此榮養分中、蛋白、含水炭素（澱粉）脂肪などは

日常の食物 に澤山含まれてゐるから不自由はありませんが、唯困るのはカルシユームだけです。

御存じの通り胎兒の骨格の約八割はカルシユーム分で之は凡て母體から胎盤を通じて攝取されるのです。其のカルシユーム分は普通なれば母體が食物から攝取するわけですが、元來日本人の常食たる米の中には殆んどカルシユーム分が含まれてゐない、即ち白米は柔かくて消化がよいと言はれてゐるが、消化の後糖となり、これが分解されて遊離酸になると人體を害するのであります。そこでこれを中和するために他の部分のカルシユームを奪ひ取り遂に骨質を弱くするのであります。

故に唯僅かに菜つ葉類に少々含まれてゐる位ですから、どうしても普通の食物ではカルシユーム分が不足します。

カルシユーム分だけで不足の時は今度は止むを得ず母體自身のカルシユーム分、例へば

骨骼、齒牙 の樣な中に含まれるカルシユーム分を容赦なく溶解して胎兒の養榮に充て、行くのです。かゝる場合胎兒そのもの、發育が阻害されるのは固より當然ですが、それ以上に影響を來すのは母體です。第一顏面が蒼白になり所謂冴えない状態になり、便通が惡くなり、いやな惡阻が頻發し、胎兒より生ずる老廢物の毒素に對する解毒作用が不充分になるので母體が衰弱して

子宮の收縮 が弱められ自然お産が重くなるといつた結果になります。殊に結核の母體の場合にはカルシユーム分の不足は忽ち抵抗力の減退を來し、往々にして取返しのつかぬ大事を惹き起します。斯樣に怖るべき姙娠期の異常の大半はカルシユーム分の缺乏から起るので、之に備へる爲に平素からカルシユーム劑を服用して之を補給するといふことは

生理學上 からも榮養學上からも極めて大切な事で此僅かな手當によつてお産が極めて輕くなり、乳兒の發育は佳良になり、産後の肥立ちは順調に運ぶのですから、なあにカルシユーム位と、馬鹿にせず是非カルシユームの補給を怠つてはなりません。

カルシユーム 製劑としては色々ありますが、カルシユーム研究の世界的權威として有名な大阪帝國大學醫學部教授醫學博士片瀬淡先生監製の下に特製されてゐるワダカルシユーム錠は一般に信用があります。尚詳しい事を御承知になりたい方は左記へ直接御申込みになれば片瀬淡博士の「安産のために」と題する小冊子其他の文獻を無料でお送りする筈です。

因にワダカルシユーム錠は全國の著名な藥店又は藥局に販賣されて居ります。

大阪市東區道修町二丁目
和田卯助商店
電話本局一〇九七番
振替口座大阪三九九番

安産のために
ワダカルシユーム錠

春匂ふ
花より 明るく
あなたに 映える
――ウテナ粉白粉
匂ひのゆかしさこそ
あなたの召すにふさはしい

春萠ゆる
若草よりも 生きくと
清純かに ムラなく彩る
――ウテナ粉白粉
美人の色です 肌色は
どなたの地肌にも似合ふ筈

匂ひ 色味 ツキ味 化粧保ち
――すべて「まつたくいゝ」

肌色
濃肌色
オークル一號
オークル二號
ナチユレル
白色
健康色
ブルン

ウテナ粉白粉
ウテナ水白粉
ウテナ固煉白粉

ウテナ粉白粉

東京本郷 久保政吉商店

臺灣の經濟價値

大谷光瑞氏（講演）

（五）……於西本願寺臺北別院

次は棉です、この棉に就て申上げますが日本の國の農産物で一番缺けてゐるものは棉と毛である。農産物と云ふと日本では百姓……が作つた食物許りと思つて居りますが羊毛を私は農産物に入れてゐる、牧畜を農業と分けたのは日本の間違ひで、あれは農業である、この毛はどうしてもうまく出來ません、臺灣は能でも適でありません、臺灣が海國に供給して貰れるものは棉花である、私が濟南に寄りましたのは[illegible]閣下の話に濟南の試驗場に棉があるから濟南に行け、其れでほと云ふ決心で濟南に行つた、所が肝腎の調査の時間が極めて短かくて殘念……でした、もう一時間あつたら滿足し得たかも知れなかつたのだが地球が私より先に回轉して了つたので調べられなかつた、歡迎會といふのはあれは妨害です（笑聲）お出迎へして下さらんほうを望んでゐます（笑聲）却つて大迷惑でした、それで私は斷言を憚るのですが先づ出來さうですと云ふ事を申上げて置く、出來さうなと云ふことは元來適の中に這入るものです

△

この棉は元來綿帶系統のものでこれを濟州で作れと云はれて閉口しました「大谷何とかなんか」と仰言いましたから「さうですすならん事はありませんけれども一寸あなた方の力では出來ますまい」と申すと「どう云ふ譯で出來んか」と聞きますから「地球の角度が變つたならんと出來ますまい」（哄笑）「成程これは出來んナ」[illegible]は温度が足りませんナ、今日ははつきりした事は申せません、もう一遍十月……に來て濟南に[illegible]事にしますが、[illegible]

これで私は平地作の作物には米甘蔗、棉の外に砂地に適した落花生や地味の深い所に又畑合によれば水田に代り得る所に黄麻、苧麻と云ふ作物があるが大きなものは矢張り米、甘蔗、棉の三つだらうと考へてゐます、それから

平地

……から六七百米位上つて來ますと茶や柑橘があります、これは貴方方もよく御存じでせうが臺灣のバナナはよくなりました來味しくなりまし

たが臺灣の人は清潔なのか又は濁貧に甘んじるのか、我の成る[illegible]のか知らんが、臺灣のバナナ經營[illegible]なものはジャワ中步でも見た事はありません、臺灣では小學校の六年生の子供が片手で持つて居りますが、ジャワ邊りは上等なバナナになりますと向うの土人、日本人より力が強いが二人で肩に擔いで行きます、西臘群島に附いて見ると先づ臺灣の三倍位のものを作つて居ります、此處のバナナ位作つて

引合はぬものはない、其れで作つてゐる所を見ると此處の人は無欲な事に於ては世界有數な民族ですヨ（哄笑）

△

次に柑橘ですが柑橘は矢張り有數なものを大分殘りて[illegible]から出します、廣東四季の柑橘[illegible]に

柑橘

……が取れるやうにし、又その賣り場所も平均に出て行く樣に考へんといかん、大體主なるものはこんなもので

迎は絶對に受けんと云ふ條件を名目として臺南に行つて調べませう、其れで臺南が多くて困ると云ふ事を試驗場でも云つてゐるがこれは不都合な事だと思ひます、どんなものでも臺南は多い、米でも蔗でも臺南はあるのですこれを小學校の生徒に[illegible]らせてあれだけの米が取れる様になつたのです、臺灣害除は少しも手を弛めません、棉に臺灣が出來ると云ふ事は益々か意けてゐるからです

△

濠洲西海岸の鐵鑛島を開發

日本鑛業が年五十萬噸の採掘權を買收

【東京十三日發本社特電】日本鑛業では豫ねてより濠洲西北海岸ヤンピーサウンド島（周圍約四里海拔六百呎）の鐵鑛開發に眼をつけ昨夏より技村技師を現地に派遣し調査並びに西濠洲政府に對する交渉を進めしむると共に、一方に於て先般濠洲人の名に於て實質的に其鑛業權を買收した、然るに最近西濠洲の開發の爲め外國資本移入を豫防する濠洲聯邦政府と之に反對する西濠洲政府との間に反目を生じた結果、濠洲内部の政治的形勢が同社の爲め有利に轉回して來たに加へて、昨春レーサム觀米朝以來日濠兩國關係が親善の度を加へ目下兩國間に通商條約締結交渉が進められつゝあると云ふ状態なので假に同社のこの開發計畫は好轉を見せるに至つたので、愈々其實行に着手する事に決定した、卽ち同社では來る二十五日技村技師の歸朝するのを待つて其詳細な報告に基き機械設備其他採取設備[illegible]を樹立する筈であるが、同鑛區は去る昭和五年にも淺野系資本によつて買收を計畫されたが結局當時は沙汰止みとなつたもので、品位六八―七〇%埋藏量五千萬噸に達する優秀な鐵鑛で、この開發着手は我國製鐵界にとつて重要な意義を有するものとして注目されてゐる、而して日本鑛業では差當つて第一期計畫として年五十萬噸の採掘を行ふ豫定で其爲めの設備に約一千萬圓を要するから近く子會社として約一千萬圓の資本で西濠洲鑛業會社を創設する豫定である、尚濠洲法規上の關係から原地には之れに對應する濠洲商法に基づく姉妹會社を別に創立し夫等は全部濠洲人を雇傭する事となる筈である

共に模範的な市場をこしらへあげる意氣込であると

大豆油粕續落

硫安その他は釘付け

旗埋め一段落と實需筋手當一巡と大豆安につれ軟落步調を辿り來た大豆油粕は十二日一段と安く島内迷にて出來す五月限十二圓八十錢賣七十五錢買と云ふも本當に買れば買ふか疑問た現物も變らず遂萊も氣迷ひの軟調から北部十四圓九十錢は問題、八十錢と云ふ所 期米安は殘存米が豫想より三百萬石も多きによる爲めでこの儘じりじりと彼岸を越すのではないかと見らる

丸糯低迷

期米安は殘存米多き爲め

【神戸十二日發本社特電】追騰米問題から低迷の丸糯は引續き氣現物相場では北陸沖從一圓九十五錢を唱へ、高値より二十錢安を示してゐる、陸揚荷投的な強材料なき限りは引戻し困難と見られ月先二段安を豫想されてゐる硫安その他の化學肥料は釘付けのまゝ保合び市況至つて閑散である

日本全國の耕地面積

自作及小作地別面積

農林省調査による全國の耕地面積は次の如くである、卽ち昭和八年末に於て田面積三百二十萬町步、畑二百八十萬町步、合計六百萬町步であるが、之を自作地、小作地別に示せば次の如くである

	面積	總耕地に對し
◇自作地		
田	一、六〇二、三九九	二五、〇%
畑	一、六〇二、四四一	二〇、九
計	三、二〇四、八五〇	五二、九
◇小作地		
田	一、五四〇、〇二五	二六、四
畑	一、二二六、八八六	一八、七
計	二、八二二、二〇八一	四七、一

督府十年度追加豫算の内容

米穀自治管理法施行を見越し所要機關の充實と補助

總督府十年度追加豫算案は十二日の閣議で決定せることは既報の通りであるが、之に計上されたる費目は

一、米穀自治管理法實施費　約百十三萬五千圓

一、治安維持法改正實施費　一萬九千七百七十圓

でその内容についてみるに、米穀自治管理法實施に關する追加豫算は米穀自治管理法を

臺灣

に施行するに當り州及廳を單位とする米穀統制組合聯合會、更に臺灣全島を單位とする中央米穀統制組合聯合會を設けるもので斯る團體の設立にあつて其數の補助に對し其他事務費の關係から米を[illegible]組合を通し米の需給調節を計る[illegible]の機關の事業を行ひ[illegible]に要する關係の爲め[illegible]する

附建設費補助に（毎年百五十圓）三萬六千圓を貯藏補助に、五萬二千圓を各統制組合並に聯合會補助に其他等に當てられたる統制數量は玄米で百十萬石（全日本五百萬石の二十二%）而して臺灣は氣候其他の關係から内地、朝鮮に比し

貯藏

困難なるが故に貯藏期間の五割卽ち五十五萬石（概では百十五萬石）を貯藏することとし、その他の半分五十五萬石は政府に於て買上げのことに豫定されてゐる、尤も臺灣に於ては相當貯藏すべき數百十萬石に對し五ケ年計畫の下に毎年二十二萬石を收容するやう倉庫を統制組合に建設せしむるものである

尚ほ

治安維持法改正に伴ふ經費一萬九千餘圓は内地と步調を揃へ要求するもので要するに刑を了へて出獄せる者或は保釋となれる者等のために何は如何にとつては監視、補導するための費用では思想檢事部の特殊費、保護觀察費司法保護事業補助等が含まれてゐる便宜である

高雄市への瓦斯供給に新機軸

五、六月頃より施工、年内に竣功

臺北市の擴張は四月で一段落

臺灣瓦斯會社の臺北市内需要家擴張は豫定以上に進捗し宮前町元博覽會計畫跡一帶は本月十日に取付工事完了し目下高等學校の東、昭和村方面の取付工事に移つてゐるが之は四月中頃までに竣成すべく後いで第一城東村の要手一帶と大安方面に施工し四月中之も完了する豫定である、去十二日現在市内の瓦斯需要者は五千二百六十戸にして會社創立以來既に一千二百四十戸の増加を來してゐるが四月末までには需要家五千四百戸以上に上る見込である、之にて市内の第一期擴張を終るわけであるから同社ではその使命とする全島主要都市への瓦斯供給計畫遂行に乘出すこととなり先づ以て高雄市に施工する計畫を樹て總督府へ供給區域擴張の申請を爲したところ本月二日附にて總督より認可の指令があつた、それには

半年以内に工事施工の申請書を提出すること、同申請認可の日より一年以内に事業經營を開始すること

等の條件が付せられてあるので同社では五、六月中に施工認可の申請を爲すと共に機械諸材料の註文を爲し工事着手の準備に移り今年一杯に工事を終つて遲くも十二月よりは高雄市内に瓦斯の供給を開始する豫定である、尚新規に他の都市に瓦斯供給を爲せば之に資本を要する關係上初めは收支償ひかねるのではないかといふ疑念を持たれ易いので高雄市の瓦斯施工に就ては勸信所による諸經費の節減を合理化する方法を考究し[illegible]に代へるにカロリー[illegible]瓦斯を送給する[illegible]

九年度柑橘檢査

九百四十四萬顆

豐産と消費増加

[illegible]

は總計十八萬五千餘顆で前年に比すれば柑橘は反對に一萬二千餘顆の減少である、併し西瓜の季節は之からで五月の最盛期を控へてゐるので、結局は二十萬顆を優に突破するものと豫想される、而して柑橘や西瓜等の植物檢査は檢查員不足のため申請されたもののうち檢査不能となるもの相當に多く出荷期に於ては殊に甚しい實情にあるので、檢査所では十年度から技手二名、雇四名の增員を行ひ以て檢査の繁忙を緩和する計畫である

	九年度	八年度
臺北	一	二
基隆	三六〇	六〇
新竹	三〇、三六一	一
員林	五六三	一
臺南	六〇一	九六、六四〇
高雄	三〇	一
合計	一八八、三六〇	六九、〇三〇
對前年増減	三九八	一九〇、七六九

九年度柑橘檢査總數は九百四十四萬二千餘顆で、之を前年度の七百九十四萬一千餘顆に比較するときは實に百四十四萬九千餘顆の激增を示し五年前の三百六十八萬九千餘顆に比すれば新竹は前年に比し五十萬顆の激増を示してゐるのであるが、臺灣全體の約五十萬增加は豐産と内地方面の消費増加とが一致した爲であり、殊に新竹の約十萬の增加は從來の西瓜員林で受檢してゐたものが、本年から新竹で檢査所へ出る樣になつたことに原因してゐる、その他臺北基隆も多少の増加を示してゐるが殊り高雄のみ約半數に近き減退を見たのは、西瓜の檢査と植物輸入檢査は手一杯で地元の柑橘檢査には充分手が廻り兼ねた結果である、尚柑橘といつても員林と臺北は殆んど椪柑で臺南は極く僅少であり、臺灣は殆んど全部文旦で占めてゐる

△西瓜

臺灣肥料の配當復活

普通株年四分 優先株年八分

臺灣肥料會社は十一日東京丸ノ内同社出張所で定時株主總會を開き昨年下半期の利益金處分案、卽ち普通株に年四分優先株に八分の配當を可決した、同社は久しく内地肥料の壓迫を受け業績不振、無配當を續けてゐたが、昨年は米價高と農村景氣の同上に連れ肥料會社も久振り活況を呈したので同社も見るべき成績を擧げ漸く配當の復活を見るに至つた譯である、因に優先株は觀音社大日本人造肥料の田中社長名義で持つ四千四百株だけであると

國民一人當り國債負擔額

百十圓强

大藏省調査による二月末現在の國債額は八十六億五千五百十二萬七千二百（億？）八百三十二萬五千四百圓、外國債は十四億三百九十一萬二千二百七十一圓六十二錢五厘であつたが之を細別すると内國債は八十六億七千二百八十一萬二千四百五十一圓五厘となり、而して之を國民一人當りの負擔額について見ると内地人口を六千萬人と見て實に百十圓八十錢强となり、井上藏相當時の國債に比し隔世の感がある

桃園郡畜業組合事務研究會

[illegible]

地方[illegible]

一、總代制に關する件
一、購買斡旋を共榮會に於てせられたき件（以上、竹園信購組合提出）
一、業務執行細則に關する件（宜蘭信購組合提出）
一、各組合の信用評定委員を集め共榮會より年一回以上講演會を開き其の重大なる職責を徹底せしめられ度き件（鷺山信購提出）
一、臺北に於て州内各信用組合に臨時の補助を設けせしめ之を畜組の普及並宣傳をせしむるは如何
一、畜業組合の米價値を精米所の價值に打勝たんには如何なる具體策を取るべきか且又臺下の各畜業組合が共同して白米を加工し内地へ移出せば如何（埔仁信購組合提出）

商況（十三日）

米況

臺中米價（十三日）

△蓬萊米一、〇四〇、〇九（袋）△蓬萊米一八七〇、〇袋（臺中也）

臺米現物相場

[illegible]

基隆在庫米（十三日現在）

二期蓬萊米	二三、六四五袋	
一二期蓬萊米	九、〇〇八	
二期丸糯米	三五、八七九	
一二期丸糯白米	一、二七〇	
一二期在來白米	四六六	
合計	七〇、三六八袋	

高雄在庫米（十三日現在）

[illegible]

正米市況後場

[illegible]

堂島米況後場

【大阪十三日發】各地强調に人氣引立ち神戸筋、地場硬派買に地場利喰賣もあつて東京筋、海州等の賣を消化し三十一圓二十四錢と小堅く寄付きその後二十三錢と小綾み二本保合き二十二錢と區切り二十三錢と大引

堂島雜觀

【大阪十三日發】賣繁ぎに一圓關門も危ぶまれたが投物細り賣方の利喰と相俟つて人氣漸く落付となり殘存米も昨年同期に比し約一割一分減に過ぎずとされ相場には既に織込濟であるから之を賣材として賣追ふこともなく却つて安値賣戻から賣方は利喰を急いで居り相場は引返したが一方賣方は政府が臨時拂下げを行ふとの説あり正米の不賣れもあるので高値は概して賣戻してゐるのでこの過小補任米かと見られてゐる、前當限の取組に現在十二萬石であるが賣方は長岡、正米筋不賣、山種等五萬石その他新規の賣米も相當ありそれに五、六萬石の屑賣り工作が成立して居り正米不振で浮動米は渡米化されるので受渡も約十萬石と豫想さる

堂島米況前場

【大阪十三日發】各地區々ながら人氣强く先は東京筋、中京筋買ひ三十一圓二十錢と寄りアト戻り賣に十六錢と落し十八、九錢と採みアト賣控で盛返し二十錢と引

堂島前場先限兩建

控除主なる手筋

堂島前場先限主なる手筋

堂島兩建控除後合

大阪期米後場

東京期米後場

神戸期米後場

株式

大阪短期後場

	寄	引
前	四九、二〇	四九、一〇

大阪長期後場

[illegible]

東京短期後場

[illegible]

東京長期後場

[illegible]

東京株況前場

【東京十三日發】アメリカ諸市場は更に暴落を入れたため人氣引立たず早朝軟風氣味であつたが生絲その他の商品市場落付のため引際

大株雜觀

【大阪十三日發】動揺に硬軟共兩者の間は[illegible]

東京株況後場

【東京十三日發】無材料の折柄商品市場の軟弱を移し人氣引立たず[illegible]

砂糖

大阪清算

[illegible]

穀肥

神戸豆粕

[illegible]

大連特産前場

[illegible]

絲況

大阪綿絲

大阪棉花

大阪人絹

橫濱生絲

[illegible]

欄外紹介に次で「義忠國く觀公史蹟」と「裸女の龍宮」の二つのフイルムを試寫して好評を博した▲板公六百年祭に當り日本藝國の標準である鄭氏一門の忠烈な史蹟を映畫で紹介し日本國民の義靈に報ぜんとする大趣旨の企ては非常に適してゐる、[illegible]

高價藥配劑公開

肺病ろくまく炎肺尖カタル藥

全快者發表は藥効の確證

我商會の販賣で多數全快者の告白文が新聞に表れるのは、[illegible]の功に外ならぬ[illegible]

別製治肺劑
結核治療劑
ホルモン劑
健胃整腸劑
酵母劑
結核解熱劑
鎭靜劑
消化劑
食慾促進劑

滋養强壯劑
鎭咳祛痰劑

特製治肺劑

有田血液

有田製藥　松音田有　製劑

下記有田ドラッグ專賣所にて取扱ある他藥店に販賣を許さず

台北
本町二　有田ドラッグ專賣所
新起町　有田ドラッグ專賣所
大龍峒町　有田ドラッグ專賣所
基隆義重町　有田ドラッグ
宜蘭街南門　有田ドラッグ
新竹東門市場通　有田ドラッグ
台中榮町四　有田ドラッグ
嘉義驛前　有田ドラッグ
台南錦町一　有田ドラッグ
高雄山下町　有田ドラッグ

本舖　大阪内本町　有田音松

有田ドラッグ

にせ藥を賣る詐欺師あり

淋病藥選定問題

商會の治淋藥は、歐米は元より我が醫療界の稱用せる政府制定日本藥局方治淋劑六種を主藥とし、何等副作用なき樣配劑せる出願許可濟の公認治淋劑なるを以て

良いから効く効くから賣れる

洗滌は危險

藥の有効無効は小便を見れば判かる

梅毒恐ろしい病氣

胃腸 榮養 錠劑 わかもと

コドモを丈夫に

[illegible]

お腹をこはし易いコドモ程、母親にとつて惱みの種はない。一歲未滿のコドモの死亡數の多いこと、日本は正に世界文明國中の第一位であるが、その大半は消化不良、卽ちお腹をこはすことから來てゐる。

コドモの消化不良は、その大便を見てゐればわかります。黄色くて明るい軟便、人工榮養兒ならば稍黒みを帯びて固まつた便、この色が變になつて來る。甚だしいのは青くまた綠色になる。顆粒が混じる、ねば／＼した液體や泡沫が混じる、消化不良の證據です。

消化不良は 全身の障碍

これは單に胃腸が弱いといふ樣なものでなく、全身に亙る榮養障碍で、手當を過まれば可憐な生命を脅かすであらうことは、今日では素人でも知つてゐる。と同時に手當も惑ふことなく「錠劑わかもと」を服ませるのが一番いゝといふ事も殆ど常識となつてゐます。

人工榮養兒ならば、どんなに注意して見ても消化不良は免かれないといはれてゐる位ですから、平生から「錠劑わかもと」を用ひて、不幸を未然に防ぐ用意がなくてはなりません。

消化不良の原因は 榮養の不足

消化不良の原因に就いては、まだ疑問の餘地があつて、或ひはビタミンBの不足とする說もかなり有力であり、日本人に特に多い理由としても擧げますが、假にビタミンBでないにしても、何等かの必要な榮養成分の不給が原因だといふことは想像されます。

ビタミンBの含有量に於いても、目下の所「錠劑わかもと」以上のものはないのであるが、單にビタミンに止らず凡そコドモに不足しさうな榮養分は、大抵本劑中に含まれてゐるから、これを與へて消化不良が防げるのは當然で、全國の小兒科專門醫や、愛兒のある家庭から、推讃を博してゐる所以であります。

風邪を引き易いコドモを

コドモが風邪を引き易いといふことは黴菌に對して抵抗力が弱いといふことです。誰でも知つてゐる通り、人體の要所々々には淋巴腺といふものがあつて、外からはいる黴菌をそこで喰止める働きをする。

風邪の黴菌は最初に、鼻や咽喉の粘膜、扁桃腺などについて、そこを足場として內臟に侵入します。その場合に淋巴腺の力が强いとこれを喰止めるが、その力が弱いと內臟を犯されるので、さうなれば旣に風邪ではなく、氣管支炎や肺炎、あるひは腦膜炎や脊髓炎などにもなるわけです。

體內の産業を 振興する必要

ここで風邪を防ぐには、黴菌の最初の足場たる粘膜や扁桃腺、また防禦の關門たる淋巴腺を强壯にしなくてはならぬわけですが、一國の國防でも第一線に立つて外敵の侵入を防ぐ兵士に、十分の働きをさせる爲には、國內の產業を盛んにし、糧食や彈藥を豐富に供給しなくてはならぬ樣に、身體を黴菌の侵入から守る爲には、體內の產業たる榮養吸收と新陳代謝を盛んにしなくてはならぬ。

食慾が病氣の經過に重大な意味を持つて來るのは、食慾の有無が體內の產業の盛衰を示す標準となるからです。卽ち食慾が無いといふことは、體內の產業が衰へて糧食彈藥が缺乏を告げてゐる證據です。

食慾を盛んにし 血液を增す

「錠劑わかもと」をコドモに與へると、どんなコドモでも食慾の盛んになることは驚くべきものがあります。もし此時コドモの血液を檢査して見ると、赤血球も白血球も著るしく增加してゐるのがわかるでせう。

赤血球は申す迄もなく新陳代謝を活潑にして、淋巴腺や粘膜に糧食彈藥を運搬する役目を持つものであり、白血球は直接黴菌を討伐する力があります。「錠劑わかもと」を常用して、次第に風邪をひかぬ樣になるのは斯うしたわけであります。

頭の働の鈍[illegible]

腦も身體の一部分だから、榮養が不十分だと、その働きも鈍くなります。頭だけは別物の樣に考へて、頭の鈍いのはコドモの天性だと諦めては可愛さうです。

榮養の問題と共に、今一つ頭の働きを鈍くする原因と考へられるのは腸の自家中毒です。大腸內に無數の細菌が棲息してゐる事は誰でも知つてゐます。その中には有益菌もゐるが有害菌も多くて、これが有益菌に打勝つと、腸內に異常醱酵を起し、種々の毒素を發生します。この毒素は腸壁から血管內に吸收され血液に運ばれて頭腦に達し、その働きを妨げるのです。

榮養補給と 自家中毒防止

榮養の方面からいへば、頭の榮養となるのも、結局身體の他の部分同樣、脂肪、蛋白、含水炭素、無機物、ビタミン等で、特に脂肪中では、レチシン蛋白ではヌクレイン、含水炭素でグリコーゲン、無機物で燐酸、ビタミンBなどが必要です。『錠劑わかもと』はすべて此等の成分を含み、而も殆ど胃腸を煩はせずして吸收されますから、頭腦の榮養劑としては最も適してゐるといはれます。

自家中毒の方からいへば、元來『錠劑わかもと』は腸內の有益菌たる乳酸菌と同樣な生物質であり、乳酸菌よりも强力で耐久力あるヘーフエ菌から造られてゐるので、これを服用すれば腸內の有害菌の繁殖を抑制し、腸內の毒素を吸收する許りでなく、グリコーゲン等の働きで肝臟の解毒力を强め血管や組織中の毒素をも消します。

受驗期の學生や 精神勤勞に

卽ち『錠劑わかもと』は、榮養の點より見るも、自家中毒防止の點から見るも、頭腦の働きをよくする作用が認められるわけで、單に頭の働きの鈍いコドモに限らず、受驗期の學生や、精神勤勞に從事する人々の能率を高め、疲勞を恢復する上にも效果が認められます。

『錠劑わかもと』に代用藥なし

有名藥に類似品の續出するは免れぬところで『錠劑わかもと』もその例に洩れず諸種の類似品が夥しく現はれ『錠劑わかもと』と效果に差異なしとてこれらの類似藥の使用を勸める藥店もあるが、『錠劑わかもと』は數多の種類あるヘーフエ菌中、もつとも醫藥的價値に富む特殊なる菌種を完備せる大規模の製造設備の下に專賣特許の方法によりて製劑したものであつて、外觀形態が類似するヘーフエ菌製劑又は酵母劑なるが故に效果同一と信ずるの誤りなるは、各大學の比較試驗の結果に徵するも明瞭であります。

虛弱乳幼兒

1.胃腸の機能を强壯にし、消化不良を防ぐ
2.綠便、粘便を正常便にし、鼓腸、便秘を除く
3.食慾を增進し、貧血、衰弱を恢復する
4.特に虛弱人工榮養兒の健全なる發育を助成する
5.乳汁の分泌を助け、母體の衰弱を防ぐ

藥價低廉

(三百錠入)壹圓六十錢
三百錠は大人には廿五日分・十歲前後の兒童には約四十日分・五歲前後には五十日分・三歲前後には六十日分に當る。

發賣元・東京芝公園
錠劑 榮養と育兒の會
電話三田(代表)一、一七五番 外六本
振替 東京 一七〇〇番

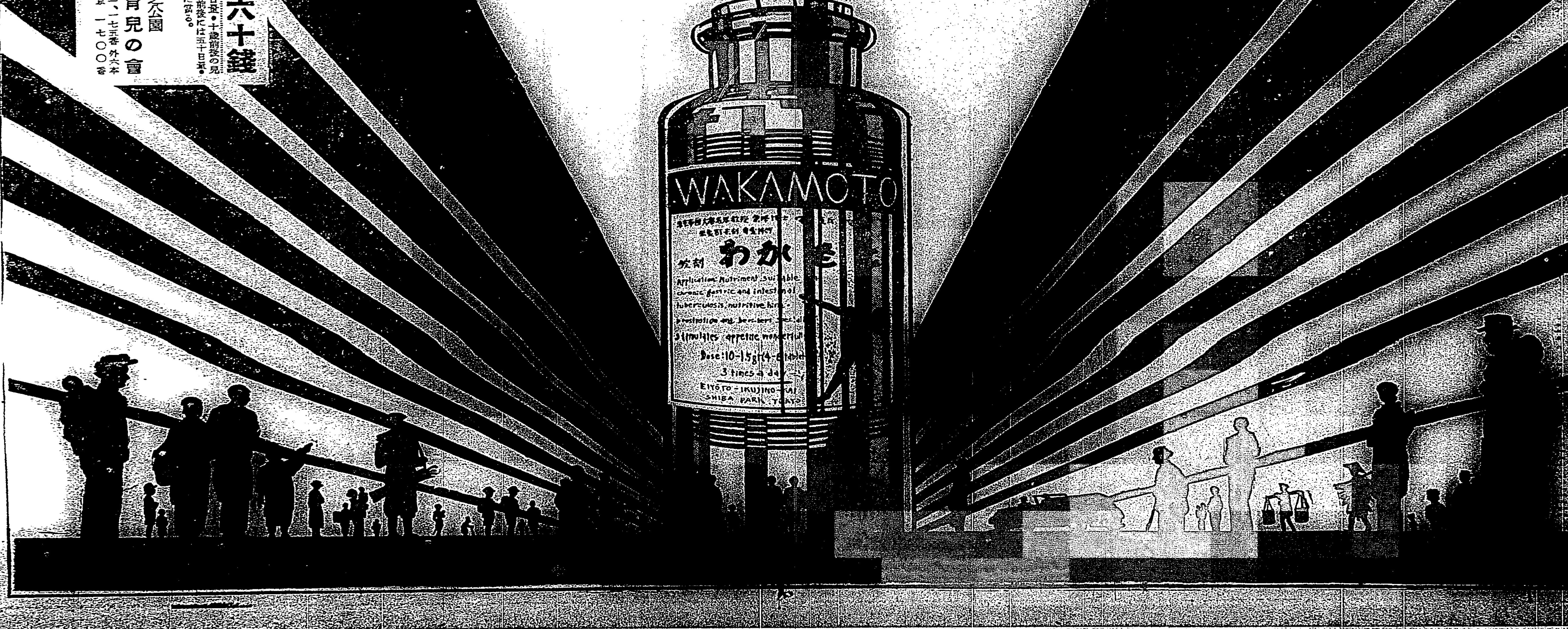

バイアス灣の海賊を根絶のために大討伐
首魁の逮捕で根據地判明

【基隆電話】十三日朝基隆入港廣東丸で齎された情報左の通り

一、この程有名な海賊の根據地バイアス灣の支那要港隊によつて海賊の首魁苑水が逮捕されたが彼の取調により組織内容が略々明かになつた、即ち捕獲は陳國清と云ひ彼等の武器一切を提供してゐた、根據地はバイアス灣より稍奥に這入つて

苑羅崗　にあり、地勢險阻で草深く發見困難とのことであるが、要港隊では大體の目星を附いたので近く海賊根絶の爲め大討伐部隊を送るべく目下計畫中

二、廈門の我が領事館では日支提携の要旨に折柄我國の誠意を示し併せて同地在住の同胞の圓滿なる發展を助長する爲め一部不良籍民により經營されてゐる賭博場取締に乘出したが、命令に服さぬ者は斷乎退去處分に附すると發表した、首腦の眞意は不良籍民二千餘名を正業に著かしめることにあり　内々鑛山事業でも起さしめるべく

計畫を　樹てゐる、一方賭博場經營の籍民中最も有力な十八人の親分はせめて自分達だけにでも賭博を許して貰はうと近く陳情を行ふとの事である

三、廈門臺灣公會の役員改選期は本月二十日となつたが、最近本島籍民中には從來武力派により占められてゐた公會を知識階級の青年の手により獲得すべしとの叫びがあがり目下一部インテリ青年の運動開始を見るに至り本年の選擧は相當波瀾を豫想されてゐる

ハワイ群島に大空軍根據地
一億弗の追加豫算で

【ワシントン十二日發聯合】米國政府は十一日布哇空軍根據地建設敷地買收費九十一萬弗を含む一億二千二百萬弗の追加豫算を下院に提出した、米國政府は太平洋防備強化の見地から既に布哇群島の中心オアフ島に二千二百エーカーの敷地を購入、二千八百萬弗の巨費を投じて巨大な空軍根據地を建設するに決定してゐるが、竣成の曉はグレーマーチン爆擊飛行隊を收容、國防の第一線に一大威力を添へるものと觀られる

航空船根據地廢止に決定

【ワシントン十二日發聯合】メーコン號遭難の實狀に鑑み米國海軍當局は航空船の將來に關し根本的方針建直しの必要を痛感し鋭意研究を進めてゐるが、今回太平洋岸サンニーベールの航空船根據地を事實上廢止するに決定、海軍長官スワンソン氏も十一日右提案に承認を與へた、目下同地には小型航空船が一隻あるのみであるが、今後は航空船を全部大西洋岸レークハースト根據地に集中する事となつた

臺北高校航空研究會發會式　二十一日に擧行

熱心なる五名の會員によつて昨秋結成された臺北高校航空研究會は試驗その他の都合に依つて發會式を後らせてゐるが來る二十一日華々しい發會式を擧げることに大體決定した而して同研究會の誕生に依つて將來には高商、高校、二つの學生航空研究會が存在することになるが航空部では眞摯なる高校生と組織がへをして更新される高商生とに對して新學期早々熱心なる指導を開始する由である

基隆高女卒業式

【基隆電話】基隆高等女學校第八回並びに同校補習科第六回の卒業式は十三日午前十時から同校講堂で野口知事、藤田州教育課長、桑原市尹以下多數官民代表父兄等臨席の下に擧行されたが、本年度卒業生は六十六名、補習科修業生は十八名である、賞狀授與者次の通り

▲品行方正學術優秀者　居川良子、李氏如美、地主波子、桑原淑子、上東幸子、小川アキノ　▲四ケ年皆勤者　范氏金鳳　▲同精勤者　稻留ツル、地主波子、小野カヅエ、何氏釵、劉氏阿森

今や滿開！（淡水郡三芝庄北新庄子公學校の櫻）

獨逸が大ぴらで空軍部隊を整備
英佛伊の默認を得て

【ベルリン十二日發聯合】ヴエルサイユ條約第五編の苛酷な條件に依り前後十五ケ年間空軍の活動を禁じられて來た獨逸政府は英、佛、伊三國の暗默の承認を得て愈々來る四月一日より公然空軍部隊を整備するに決した、而して空軍整備と共に獨逸政府は全國を五空軍司令區に分ち別に海軍航空隊設置を期する筈である、斯くして世界大戰以後久しく非合法的空軍整備工作に憂身を窶して來た獨逸政府はここに驚異的な科學の進歩を背景として強力な空軍國として歐洲の國際政局に復活する事となつた

臺北州下街庄の來年度豫算

臺北州下七街、三十二庄に於ける昭和十年度豫算は二百二十四萬千六百三十六圓にて前年に比し二十三萬六千八百二十九圓の増加となつてゐる右は稅收入七萬圓、金瓜石公學校建築費八萬四千圓の寄附並に官園街小公學校舍建築費借入三萬五千圓、同公設質舖借入金一萬圓、北投庄の學校建築費借入金等及び教育費の増加に依るものであると

船夫の大喧嘩

【基隆電話】十三日午後三時基隆市昭和町第十四岸壁に繫留中の東光丸船側で艀船を横付けする先陣爭ひから當砂町二の六〇金生船夫林火成(三)と義重町六の一七山ョ船夫荊野源之丞(三)とが大喧嘩をはじめ、林は手鉤を以て荊野を亂打し全治二週間餘りの重傷を負はせて逃亡したるが間もなく逮捕された

土肥原少將入福
宇佐美總領事と懇談
十三日は陳儀主席と會見

【福州十三日發聯合】土肥原少將は十二日午後五時福州特務機關長に上陸し直ちに總領事館に入り、宇佐美總領事と懇談を遂げ同夜は總領事主催の歡迎會に臨んだが、土肥原少將は十三日福建省政府主席陳儀氏と會見の後一般官民と會見し十五日[illegible]に向ふ筈である

森永製菓野球團二十八日に來征
臺北の三團と圓山で對戰

森永製菓會社野球團[illegible]臺灣遠征することとなつたので[illegible]二十八日[illegible]CBの各團と對戰[illegible]

[illegible]

二十八日（木）森永製菓對[illegible]

【入場料】一般五十錢（前賣[illegible]）學生二十錢、小學生十錢[illegible]

上就一（慶應商工）【外野手】木原道達（明大出）高橋義雄（明大出）佐藤維孝（早大出）山口由紘（文平社中出）

藝妲たちが「桃色の氣焔」
稻江會館で座談會

時代の流れに取殘され段々衰微して行く北里の名花、稻江の藝妲の復興を彼女等の桃色の氣焔の中から探り取らうとする大稻埕檢番主催の藝妲の座談會は既報の通り十三日午後一時から檢番役員、曲師と約八十名の色とりどりの藝妲を混へて北署前の稻江會館で開かれた

井上北署長の

時代は段々平として移つて行き現在の藝妲は酌婦や女給と仕事の上で區別がし難いやうな狀態になつた、前二者と斷つて區別しようとすれば藝妲には南曲北曲と云ふ青年には凡そ縁の遠い古典音樂を練る事だけだ、之ではいけない、君達も時代を解し藝妲の氣品と在來の使命を自覺せねばならぬ、夫には藝を磨く事と國語を學ぶ事だ

と諄々と藝妲道復興に付ての訓示を聞き、續いて東本願寺布教監の後藤保姆の「人に好感を與へる姿としての合掌」と題する修養講話を一同謹んで傾聽、終つて愈々本筋に入り、擬て檢番から提案してあつた四つの問題の討議に入つた

一、音曲は現在の儘でよいか

之に付ては異口同音にジャズや小唄を學び度い、然し古い音樂も保存し度いと答へる

二、局代（花代）を內地人藝者のやうに時間制に改めては如何

お客と藝妲とが直接花代を取引するから時間制にすると計算に困難だし、お客に對し時間を係りやかましく云ふと水臭くなると一同頗る保守的な態度だ

三、花代を値下げしては如何

田村檢番取締役が、近來お客や料理屋で花代の値下げ論があるから之は慎重に考へ度いと説明すると、彼女等の收入に直接に重大關係の有る問題の事とて一同眞劍な態度で盛んにまくし立て結局古い傳統のある花代を今日値下げする事は妾達の沽券にかかはると物凄い勢で反對する

では一局五圓の內正味の實收入はいくらかとの問に對しては檢番曲師と東代に五十錢宛差引かれその他租金、檢番費等を含めると手取り三圓です、「東代はお客から請求する事になつて居る」と檢番側が説明すると、お客に東代を請求するのは水臭い感情を害するから出來ませんと一同答へ、實質的に一割の花代の値下げをして居る事を暴露する、薄利多賣の近代的營業政策は無智な彼女等には仲々受け容れられ無いで檢番の熱心な主張もあつさり一蹴された

四、藝名を內地風に改めては如何

「國語も解らぬ妾達が名前だけ內地風にしても意味無いワ」とさも可笑さうにいふ、之はあべこべに提案者の頭の毀損は一應片付いたが、この時金鯉さんが起つて、女給さん達が出張サーヴイスして妾達の領域を荒らすのは怪しからぬ、此の間も蓬萊閣に二人も女給さんがお客と來て居ましたと勇敢に蓬萊閣側に出たので來賓の風俗係の北署員の目が思はずギョロリと光る

此時花朋閣共の盛んな桃色氣焔を默つて聞いて居た詩人藝妲の名のある宝英さんがツト立って「局代は出費が多くて仲々正確に集金出來ないから妾達の生活を脅かす嫌のある局代値下げには絶對反對です、檢番は無能で妾達の局代の取立てすら行つて異れないやうでは困る、搾取機關に過ぎない、檢番當局はもつと藝妲の爲めに働いて貰ひ度い」と辛辣な口調で檢番の新しい所を突く

彼女達の桃色氣焔は仲々盡きさうも無いので、成案を得る爲めに實行委員を選び度いと檢番側が提議すると、既に草卽局代の値下げと感じて居る彼女達は仲々同意せず「局代は當分下げない」と檢番側が聲明してやつと賣卻、新阿娥、金鯉外七名の實行委員を選ぶ事に落成し二時間餘に亙つての口角泡を飛ばす彼女等の氣焔はやつと收まり、茶菓や福引等の接待に今日ばかりは他人からお客扱ひにされて一同何だか手持無沙汰のやうな恰好で煎餅を嚼らつて四時半散會した（寫眞は座談會）

政治運動はもう斷念だ
ベ元首相が決意表明

【ローデス十二日發國通】カッソス島に亡命し、イタリー官憲より保護を受けつつあるギリシア革命の頭目ベニゼロス元首相は十二日夜その親友に左の如く政治運動斷念の決意を表明した

余に取つては政治はもうお仕舞である、祖國ギリシヤは決して再び余を見ることはないであらう、今回の革命運動は余自身が起したものでないが、ここに我國の將來の大業を成就する所以と思ひ望みをかけた、今や總ては終つた、余はフランスか英國に隱棲の場所を求めよう

松岡氏を傷つける言辭は忍び得す
政黨解消聯盟員が盟主への信仰的信念を語る

【東京十二日發】既報山本某の立てた流説は全く解消したがこの件に關し松岡洋右氏を盟主として昭和維新斷行の信念に燃ゆる政黨解消聯盟の同志の人々は日本電報通信社を訪れて松岡盟主に對する宗敎的信仰ともいふべき左の談を發表した

松岡先生が滿洲事變後、當時の國聯は勿論日本各層の絕對的信頼と支持とを得て國際聯盟總會に列し全權として國際聯盟脫退の大なる事の結末をつけられた偉大なる事實を想起するならば斯の如き說は一笑にも價ひしないが松岡盟主は國家革新の第一線に立ち我等青年を指導して居られる國寶的存在である、この松岡盟主を傷つくる如き言辭は例へ浮說と雖も吾々は斷じて忍ぶことは出來ない、又松岡盟主は將來後世の歷史に殘る偉人であり中學の入學試驗にさへも「松岡洋右とは如何なる人か」と出てゐる程で全日本の少年少女誰れ一人知らぬもののない程崇拜の的となつてゐる人である、この松岡盟主に傷をつけることは社會敎育上にも重要なる問題だと思ふ、私共は全日本國民の名に於て又聯盟員八十萬の意思を代表して松岡先生への切實なる心情を茲に吐露する、帝國未曾有の國難に直面する時、松岡盟主の如き唯一の忠誠至孝、七生報國の赤誠に燃ゆる巨人を傷つくる如き言を流布する輩は國賊として處斷すべきである

第二の五十萬元事件は全くデマ

【[illegible]十二日發】[illegible]

強盜傷害事件の公判

[illegible]

立會の下に開廷された本件は昭和九年四月十二日午後五時頃被告李永發が同庄下寮坤字樹子脚二番地吳周氏段妹方から金錢を強奪すべく赴いたが同女が留守であつたため大膽にも家の內に忍び込み段妹の歸りを待つ間に寢臺の中にもぐり込んで一睡した後歸宅した段妹を押し倒した

宮辯護士は　被告が女の寢臺の中にもぐり込み一睡した事そのものが被告が强盜のつもりで入つたものに非ず何かの目的で入りたらう云ふ結果になつたものであらう等と有利な辯論をなし二時頃閉廷した判決は二十日の豫定

機發油荷揚中に引火して爆發
基隆昭和町の倉庫前で

【基隆電話】十三日午後四時基隆市昭和町第十七岸壁上屋前で同岸壁ブイに繫留中の聖寶丸より陸揚せる國際通運扱ひ日石ドラム罐入揮發油を並べてハンダ附中發火し一面に引火爆發、瞬く間に並べられた百五十罐を一なめにして倉庫内の盜入器合羽等にも燃え移つた[illegible]と同時に[illegible]に大騒ぎを呈した[illegible]ンチが駆けつけ消防隊が消火に努めた結果五時頃鎭火した損害は揮發油のみで四百圓、肥料及び米の濡れ損を合すると相當多額に上る見込みで目下取調べ中であるが、消火中內地人人夫一名は左腕に、[illegible]消防手は右手に全治三週間餘りの火傷を負うた

義勇號飛機が東部の訪問飛行

[illegible]

課長、滿田勸業主任、州より勝村內務部長並に石坂社會課長臨席の筈

防空都市の候補に擧げられてゐるものは宜蘭、花蓮港、蘇澳などであるが蘇澳第二の飛行場を持つ花蓮港は別として、宜蘭の飛行場は共に軍部も相當機として使用し得るや否やが未だ定まつて居ないので航空部の佐倉氏は打合せと飛行場の實地調査のため十三日前記各都市に赴くべく出發した

本島人便利屋の組合を組織

【基隆電話】當市臺灣東丸が門入港の際本島人便利屋と交渉役間との間に大喧嘩が始められたことは本紙既報の通りであるがその後本島人便利屋の間により强力なる便利屋組合を別個に新しく組織しようとの議が起り目下準備中である、その組合長に推されてゐる基隆市水源町便利商行主細龍氏が十三日の廣東丸で歸つて來たが左の如く語つた

新組合の會員には基隆在住三年以上、保證人一名ある者の條件を附し有力なものにするつもりで從來の便利屋より嚴選して三百餘名を加入せしめることになつてをり月末創立の豫定、携帶手荷物に付ては船會社側とも交渉する、組合としても餘り亂暴な事をせぬ様制限する心算である

農化臨時特別集會

臺灣農藝化學會では十六日（土）午後一時半より臨時特別集會（本年度卒業の農藝化學科生研究論文發表會）を化學第一講義室に於て開催、左の諸君の講演ある

一、竹酒の微生物並びに花の酵母に關する研究　飯島　鶴松

二、毛蟹茶製造の化學的研究　何　芳　玹

三、天原桑ヤヌクサの多糖類に就て　梅部　三郎

四、甘蔗の酵素に就て　恒良　一男

五、（イ）岩石土壤及腐植より分離せる揮發化合物類とそれ等の綠化臣の研究（ロ）臺灣土壤の化合水定量に關する考察　吉丸　勝雄

無電X光線の權威ピユピン氏が逝く

【ニューヨーク十二日發國通】無電及びX光線の世界的權威マイケル・ピューピン氏は流行性感冒に罹り病臥中十二日逝去した、享年七十六

姉の戀を弟が心配

【基隆電話】本籍地高松市出[illegible]市北濱旅館に滯在中の女吳服商人大阪市西區人西岡與三郎(三)と同ノ(二)は同旅館に相客の關係で投合、內地で晴れて世帶を持つべく去る十日秘かに宿を出で十三日出港の吉野丸に乘り込むべく來基、日新町四丁目旅館に投宿したが、女の實弟市村節太が姉の事を心配して搜查願ひを提出した事から基隆署員に發見取り押へられた

大湖郡下佃會總會

【新竹電話】新竹州大湖郡では二十六日午前十時より大湖公會堂に於て郡下佃會聯合會總會を開き諸般の組合規約立定等を擧行する

赤阪氏講演會

【基隆電話】基隆市では十五日午後一時から公會堂で目下來基中の修養團本部講師赤阪大氏の講演會を開催する多數來聽を希望する由

サロン・OK祝賀會

サロン・OKは開業滿一周年を迎へたので十三日午後一時から祝賀式を擧行した、併せて勤務店員表彰式を擧行した、來賓三百餘名、滿一ケ年勤務者男六名、女給七名に記念品を贈呈した後同所屋にて披露宴を開催したが頗る盛會であつた

姓名學講演會　けふ本社講堂で

姓名學界の權威として知られてゐる東京五聖閣の講師中村文聰氏の來臺を機とし門人その他の發起にて十四日午後七時から本社講堂で熊崎式姓名學講演會を開催する、一般の來聽を歡迎する由

滿鮮戰跡彼我弔魂見學團員を募集

神戶市敎育會館に事務所を置く滿鮮戰跡彼我弔魂見學團では目下全國に團員募集中である第一團は四月十二日神戶發で新京までとして旅費八十八圓第二團は五月二日神戶發チチハル迄として旅費百五十六圓であると申込み所は前記事務所である

桃園水利組合の評議員會（十四日）

【新竹電話】桃園水利組合では十四日午前十時から郡役所會議室で評議員會を開き來年度豫算案を審議する筈、同組合豫算は[illegible]約五百萬圓を[illegible]十年度では約五十萬圓を削減する豫算となつてゐる

大湖で賞品授與式

【新竹電話】新竹州大湖郡では十三日午前九時から大湖公學校で水稻增作會、肉豚肥育競技會、堆肥製造競技會並に深耕競技會賞品授與式を擧行することとなつた、當日は郡より吉岡郡守、古屋勸業[illegible]

天氣　▲臺北地方　東の微風曇　▲北部地方　北東の和風曇　▲昨日の最高氣溫八十度八分（午後三時）（臺北測候所發表）

特別廣告　內科花柳病　臺北本町　山本醫院

三井茶園製　日東紅茶　NITTOH BLACK TEA　發賣元三井物產株式會社

急告
本校失火ニ付本年入學願書ヲ提出セシ者ハ半紙ニ志望學科、受驗番號、出身學校、住所、氏名ヲ認メ寫眞ト共ニ至急本校ヘ差出サレタシ追テ入學試驗ハ豫定通リ二十二日ヨリ施行ス
昭和十年三月十三日
名古屋高等工業學校

曉の合唱　河津清三郎・居川良子
嵐寛壽郎　荒木忍　五十鈴桂子
喧嘩一代
芳乃館

日華兩國親善工作 屬蔣中正氏以前腹案
及今不乘機握手以後良難
中華公使館附武官蕭中將談

駐日中華公使館附首席武官蕭中將。自去七日。巡臺以來。視察中南部。十三日。就東京歸任之途。離臺前。在鐵道旅館。對往訪記者之質問。所答大旨如左。余自八日起。視察南部十日歸北。在鐵道旅館。與軍司令官會談。然此全屬個人資格。余在陸軍大學時。即與軍司令官相識。除敍契濶而外。別無何等之政治的意味。且無意見之交換等。唯關于時下問題之日華提携問題。屬中央政府之意。因爲語蔣介石氏之意而已。蕭氏更云余非爲日華親善問題而起而來臺灣。余對隔一衣帶水之臺灣。本欲一行。第以職務。不能如願。此次承蔣氏招電。欲赴廬山。歸任途次。得渡臺之機會。日本朝野一部。及軍部方面。以此次之日華親善工作。爲突然而起。異常懷疑。然在蔣氏。因國內統一屬焦眉之急。其本意欲使共匪問題。其他國內問題解決後。移于對外工作。是故日華提携問題。本屬以前腹案。蓋非國內統一。則對外問題。提唱良難。蕭氏更對記者所問之雖提唱日華親善。然日英協同借欵之聲尚起如何。答以余屬軍人。那邊事情不得詳知。二月下旬。在廬山會蔣氏之時。會問及借款問題。其後英國。竝無不得不借款之理由也。又東三省失地。滿洲國獨立問題。不要觸及。由大局觀之。現在要一掃日華疑惑感情。互相提携。會蔣氏之時。余由大局上。會提唱要促進日華提携。然至今依存歐美之中華。忽提唱日華提携。難免受人誤解。然而中華。至今雖伸手欲與日本握手。而日本不應。東洋同志之日華。宜互相提携。愼勿爲剌戟感情之言動。今若不握手。其後實難。記者又問以觀察廣東廣西方面之土肥原少將。與西南派要人會談。李宗仁。白崇禧兩氏。徹頭徹尾。反對蔣氏。中央對西南派。將來欲執如何處置。蕭氏答云所謂西南派。亦同屬中華民族。不論中央。不論西南。要人皆屬知友。陳濟棠其他實力派。與中央有往來。唯廣西自主。文治派。或流布反對的謠言。亦未可知。然不論何國。皆有反對黨。無以實力制西南派之事。然亦無此必要。又如排貨運動。排日教育取締。現已實行。請觀將來便知。總而言之。親善。爲大局之幸福也。

臺中州分館 定山嶽館
紹介山嶽產業

臺灣博覽會開催。關臺中州分館。後經委員研究中。顧州下有一萬尺以上山嶽三十三座。將現在商品陳列所。改爲山嶽館。紹介山嶽產業。會期後亦欲存置。充產業紹介所。現礎商具體案中。不久開委員會後。即時準備。又現在商品陳列所。似欲遷徙于他處云。

臺東新港 建公會堂
現礎商具體案

臺東廳新港。以漁港爲中心。市街漸見膨脹。諸關係當局。努力于內外諸施設之充實。而懸案中之公會堂建設。鑑于急要實現。且爲本年始政四十周年紀念事業。甚有意義。去八日多數官民。集合于區役場。開公會堂建設委員會。協議種々具體案。現在所計畫者。擇地于新港山上傾斜地。得遠望大洋。及觀新港市街。工費按六千圓。建坪七十二坪。用混凝土及亞鉛葺平家。按來九月末竣功云。

高砂麥酒 對舊共販 尚未見解決

高砂麥酒對舊共販問題。舊共販即其後身會社之共同商事。高砂麥酒參加與否。尙無確答。而晋京中中辻氏（共同商事監查役）與高砂麥酒社長。後宮氏自去九日以來。似經努力折衝解決。後宮氏。對高砂麥酒之單獨行動。非必同意者。而大株主之赤司銀以同社前單獨行動。則與舊共販之間。難免競以廉價賣出。恐利益少。陷于配當難。對單獨行動。表示不贊成。故高砂一途。於最後之決定。殊見有躊躇之處。其解決。亦自然遲緩。然已漸近需要期。至緩于本月末。當有何等之決定云。

臺北市中和庄間 將架設古亭橋
訂來二十二三日頃入札

臺北市與中和庄連絡之古亭橋。臺北州土木課。設計中。近已完成。按來十五、六兩日。在現場說明。二十二、三日頃。附諸包辨入札。橋梁延長三百米。有效幅員五米。顧新店溪河床頗高。故橋梁與道路。千花園附近。昇高路面爲連絡。非常不便。初按自直線。然數十軒商店。竟在道路兩邊之下。其後種々研究。乃由左右。開鑿約百八十米之迂廻道路。先作車道。一面開直線人道。工費按二十五萬二千圓。以三年繼續事業。因督府補助關係上。延長爲五年間云。

十五甲。即苧蔴四十六甲五分。黃蔴八甲五分。蔬菜二十甲。而獎勵金。苧蔴每甲上田二百四十圓。同下田四十圓。黃蔴四十五圓。蔬菜上田五十圓。同下三十圓云。

臺南市窓飾 競技授賞

臺南市當局主催之奉祝陸軍紀念日窓飾競技會。市內商店參加者甚多。經審查後。一等富屋喫茶店。二等小出。加藤食器。五端第二支店。三等山內時計。津川蔘神堂。福井。澤田。矢頃。櫻榕社外諸商店。去十二日下午二時。在市會議室。由古澤市尹授與賞品及褒狀。而一等當選者之豫想投票。竝無獲中者。故不行賞云。

新莊郡小公校 卒業式期日

新莊郡下各小公學校。卒業式期日。確定如左。三月十五日午前十時新莊小學校。同日午後二時新莊公學校。三月十六日午前十時三重埔公學校。同日午後一時二重埔公學校。三月十八日午前山腳公學校。及潭埔公學校。同日午後二時五股公學校。及大南灣公學校。三月十九日午前十時和尚洲公學校。及鷺洲農業專修學校。

臺南文廟 春季祭典

臺南文廟孔子春季祭典。如所豫定。於去十三日午前十一時舉行。刻到鳴爆竹啓扉排班。執事者各執其事。於是迎神。樂奏。昭平之章。主祭知事代理林田內務部長。行上香禮。次行初獻禮。讀祝文。奏舞樂六佾。宣平之章。次古澤市尹爲陪祭。行亞獻禮。奏舞樂六佾。秩平之章。次陪祭委員長許廷光。陳鴻鳴氏行終獻禮。奏舞樂六佾。敍平之章。後一同拈香奏樂。敍平之章。飲福受胙。徹饌。奏懿平之章。送神。奏德平之章。望燎。禮畢時已十二零時云。

高商卒業式 總督臨場

臺北高等商業學校卒業式。去十三日午前十時。舉于講堂。有中川總督。安武文敎局長。山本經理部長。小松吉久諸氏其他多數臨場。切田校長奉讀勅語後。授與證書于卒業生總代。次讀告辭。其次有中川總督訓示。同窓會總代。在校生總代祝辭。卒業生總代劉啓盛氏答辭。同四十分閉式。

宜蘭代作物 開礎商會

宜蘭郡庶務課。十三日午前九時。集各街庄長。及街庄勸業關係者于會議室。礎商十年度代作獎勵事項。決定總數八

滿洲國皇帝陛下 御來訪日程決定
合奏請御批而後發表

東京十三日電。我九千萬國民。聞滿洲國皇帝陛下御來訪消息。無不翹首而待。其啓蹕之期。已迫在二十日後。宮內省內接伴員。連日準備奉迎。極其忙碌。十三日。東有山縣外事課長一行。與神奈川縣當局商議。而檢御上陸第一步之橫濱埠頭。最後纔訂來二十日前後。[illegible]至關西地方御旅行日程。一切決定。又爲此回御來訪永遠記念計。來四月六日御入京當日。宮中豐明殿。開歡迎御宴。十四日御送別午餐會。九重賜皇帝陛下。並賜約百五十名之物。皆可爲御來訪記念云。

山本悌二郎氏 推薦勅選引責 請還位階

東京十三日電。政友會山本悌二郎氏。因薦美濃部達吉博士爲勅選引責。十二日夜。經橫溝內閣書記官。照位階令第十二條。請許奏還正三位位階。又美濃部博士。昭和七年[illegible]月十日。由[illegible]內閣推薦爲勅選云。

利得稅案成立可望
政府政友貴族院妥協

[illegible]臨時利得稅案。[illegible]

少。表明不同意之態度。日對該政府之意見。再修正近政府之原案者。以求衆議院同意。結果二十二日頃。或開兩院協議會。同望原案復活。然鑑之政友會。亦不至如當初所傳目的稅所關附帶決議。且其修正亦其軟化。欲全其面目。在於不與原案根本趣旨抵觸之範圍內。多少修正。不妨承諾。此等妥協論。漸次擡頭。兩院協議會。結局政府。政友。貴族院三方相就。以成妥協附帶決案。臨時利得稅法案自成立云。

貴族院 本會議

[illegible]族院本會議。午前十時二十六分開會。直入日程。請願委員長酒井忠克伯（研究）。報告委員會經過。尋騎二案。一括上程如左。

一、充當昭和十年度一般會計歲出財源公債發行法律案（政府提出。衆議院諮送）。

一、昭和七年法律第[illegible]號中改正法律案（同上）

[illegible]

又有高橋藏相說明。直言衆議院修正要點。政府不背同意之旨。

橋本辰二郎氏（研究）曰。

一、本法案。不致藏相所謂摘產業之芽之弊耶。

一、政府於本案記名臨時。然其施行期間。不得不謂不當。又課稅其[illegible]

不欲獎爲恒久。

一、基準年度。置於昭和五、六年。以本法案。在課稅時局好影響者。財政技術上至當也。

一、本案不可與戰時利得稅案。同日而語。

一、調及昭和七年。[illegible]穩當。

橋本氏[illegible]

替之意思。五分利公債。四分利借替。可減四千萬圓之利息。仍此放置有何理由。

一、衆議院修正條項。政府全部反對耶。或稅收入無影響。使承認耶。

一、個人與法人。同一課稅率。其理由如何。

高橋藏相曰。[illegible]

子（研究）動議。附託十八名特別委員。次

一、兵役法中改正法律案（政府提出）。委員長報告。可決確定。

一、勞働者災害扶助法中改正法律案。（政府提出）

一、工場法中改正法律案（同上）

一、鑛業法中改正法律案[illegible]

臺南州下客年藏粟 純益千斤七圓餘
二日中交付獎勵金

臺南州下。依米穀統制之貯藏粟七百萬斤。明州農會經營農倉五百九十五萬斤。其他產業組合經營農倉百五萬斤。保管期間經過後。本月一日出庫。至最近大部分已搬出。觀寄託者損益。大體以入倉之客年十一月三十日粟價。比本年二月二十八日市價。約昂六圓。及獎勵金三圓十八錢。粟一千斤可得利益九圓十八錢。扣除經費保管料六十四錢。利息七十四錢。其他雜費七十錢。計二圓四錢。純益有七圓十四錢。又寄託者獎勵金經請求手續完了。按一二日中。經各農倉。交付于本人云。

園藝同好會 八回總會

臺北園藝同好會。訂來十五日午後七時。假臺北市榮町光食堂。開第八回總會。會議事項。一、九年度會計報告。一、同事業報告。一、十年度役員改選。一、同事業計畫。而本年度事業計畫中。第七回菊花展覽會。適當始政四十周年記念博覽會期中。擬盛大開會云。

中華三峽會館 孫總理記念會

臺北中華會館三峽支部。去十二日午后一時。招集當地華僑二十餘名。開孫總理逝世十週年紀念大會。盤芳春氏。述開會後。一同起立。先對孫總理遺像。行三鞠躬禮。次主席陳光華氏。讀總理宗旨竝遺囑。全員默禱三分間畢。有會員講演。至同二時餘。由王天祜氏。述閉會詞而散。

臺北州竊盜等 犯罪統計

臺北州下。昭和九年度。强竊盜。詐欺。恐喝。橫領等犯罪統計。此次經州刑事課之手。整理完畢。據該統計表。總件數一萬五六九八件。金額百一萬四千四十五圓。其中檢舉者二三○四八件。八十五萬二千五圓。前記犯五犯罪檢舉人數三、二四七名。被害額之大者。二、七二二件十二圓。被害件數。九、七橫領三十七萬六千二百二〇件。竊盜二十七萬二千八百十一圓。詐欺三〇〇五七件。三十六萬四千七十一圓。恐喝一八八件。四千二百五十圓。强盜一一件。五百十六圓云。

三井茶工場焚如 設假工場精製紅茶
急應消費地之需要

臺北市內築地町三井製茶精製工場。去十一夜全燒。同工場乃三井產地製茶工場八處所精製者。運至該工場精製紅茶。建設于昭和六年。製茶期極見忙碌。現在端境期。使用職工寡少。頗見閑散。然因產地粗製茶。全部收容于同工場。故在庫品。約有四十五萬斤。其中三十五萬斤。已運輸移出地。其他十萬斤。貯藏在有消路。而因此次之災厄。不能運出契約地。唯在內地。日東紅茶存貨。有過多寡少之處。得以調節。至新茶出貨之五六月。略可應顧客之需。同工場以鐵骨亞鉛板葺。僅存外廓。內中木造部分焚如。外廓亦屈曲傾斜。或見破損。須更行基礎工事。然行屆五六月新茶出貨期。于新工場建設前。利川三井合名會社出張所西側空地球場等。設爲假工場。俾得精製紅茶。向來裝備精製機械。混合機械二臺。篩分機械八臺。切斷機械六臺。裝箱機械一臺。羅包裝機械三臺（以上在樓下）。揀茶機械四臺（樓上）。其中揀茶機械。殆不能用。其餘在樓下者。悉爲濕滋或屈曲等。受多少損害。其修理後。得以完全使用者。僅混合機械。及篩分機械。其他殆無望。雖再使用。須加大修理。同工場契約保險額。建物機械十萬圓。及製茶在庫品（在樓上者）二十萬圓。計三十萬圓。因而同社直接受損額。不過五六萬圓。唯對以後日東紅茶。于販賣無支障。若得應急設備。則由火災之間接損害。應不甚巨。亦未可知云。

櫻花名所竹子湖 高等蔬菜供給地
以栽培蕃茄最爲有望

臺北州七星郡竹子湖。以櫻花知名。去十日日曜。小濱內務局長。深川遞信部長。福元內務部長。眞室勸業課長。大橋技師等。連袂赴同地觀櫻。休憩于原種田事務所。以蔗浩然之氣。一面近將來。指定爲國立公園之際。竝對今秋博覽會。就草山觀光館遊覽者竹子湖觀櫻等。爲之調查。是日由臺北地方觀櫻客麕至。約近千人。然同地之櫻花名所。且爲夏季高等蔬菜供給地。將來有多大期待。現在竹子湖。主爲栽培蓬萊米原種。供給州下。使同地駐在李定代以來。試驗栽培夏季缺乏之蕃茄。而其氣候。恰如鹿兒島。異常佳績。昨年七月暴風雨。被害五成二分。然而一分地。尙有收益三百二十七圓。故若無暴風雨大被害。則每甲利益有二千圓。比米作一甲利益五百圓。大爲有利。故農民間。希望栽培者續出。然以個人之栽培。乃由農業組合栽培。耕作四甲。于來七八月間蔬菜缺之時。自有相當數量之蕃茄。供給臺北地方。栽培蕃茄。若經三箇月半。便可收穫。若利用溫床。每年得以栽培兩處。竹子湖蕃茄。因隨其栽培熱。臺北仲買人驟至。無智農民吃虧。爰自本年。農業組合。設出貨部。與中央市場其他。連絡出貨。又同地不獨蕃茄。如豌豆其他高等蔬菜。得于夏季蔬菜缺乏期供給。正爲進行各種計畫。又同地下方之十八份。草山公學校附近。亦爲夏季蔬菜栽培適地。頗加注目云。

竹腰林金塊案 查知共犯
由檢察搜查

臺北州刑事課。前番拘金塊輸出者。市內本町三丁目。綿布。羅紗卸商。竹腰進一。年三十九。及日新町二丁目。羅紗商林德興。年三十。嚴重查究。因渡搬往對岸之犯人。尙未就捕。故一時爲中止犯釋放。其後發見運搬者。現收容在臺北刑務所內。今回由檢察局之手。直接搜查。去十二日。以中村檢察官之拘留狀。捕竹腰林兩名。入刑務所云。

虐待養媳 遍體鱗傷
告訴拘訊

大溪郡。大溪街。番子寮四九九番地。保正。黃進富弟婦黃王氏菲。年三十六。屢次虐待養媳。黃江氏桂妹。年十四。黃氏一家五十餘人。大家族。菲使其桂妹炊飯。稍不如意。便行毒打。聞者番被打。遍體鱗傷逃歸。同郡淮仔埔父家。其父江阿松。心甚不甘。遂託大治濟仁院江根蔭氏。診斷皮下出血。竝打撲傷治療要三週間。提出告訴。菲現被大溪郡司法係。留置究問中。

翰墨因緣

▲汐止街灑吾吟社名譽社長周錦衡氏。者番改築家宅。及新建祠樓。擬徵詩聯。方法如左。徵求海內碩儒名彥。惠賜珠玉爲荷。

一、詩題。錦園即景。七律不拘韻。參寫背眉山風光。又與祠樓相映。一、聯文武功鳳頂。九字至十一字。貼於祖祠。竝參寫背眉山風景。一、錦源鳳頂。十字至十一字。貼於自身經營立家。竝垂訓後號。一、同錦園鳳頂。五字至十字。一、背眉山。只用背眉二字冠首。八字至十字。山字應挿入對句中。若嵌未字更交。一、期限。三月末日。一、錦卷汐止街錦源鹼菜事務所周妙樹收。一、詞文宗未定。一、贈品各題四名內。金メダル。一、同五名至十名若干詩醉賴子清氏出版。一、同十一名至三十名粗品。一、投稿者均贈紀念錢。備考。背眉山在峰峙瀛南之東。山下闢一園。花木成錦。故號曰錦園。山半鷄籠山。向象鼻山。左秀峰山。右獅頭山。四圍環繞。互相掩映。推武功祠建立其中。好將本地風光。點綴之也。

▲新埔庄陳阿伸氏。欲徵宗祠聯文。永垂紀念。聯文。顯川及梁星冠首均可。須恰切陳氏爲要。七字至十六字。詞宗未定。贈品十名內潤贈。二十名內贈紀念錢。期限三月末日。交卷新竹郡新埔庄枋寮第六保々正事務所收。

一時評

臨時利得稅案。政府及貴族院政友會。不妨勉强相就。苟如藏相强硬主張。安得多收協贊之功耶。

○英使主張對華援助。必要日華提携先成。亦必要日本參加。可謂賢明卓見。一般華人可以悟矣。

○島內華僑。有數萬人。僑務至煩雜。總領事等。欲爲玉堂仙吏。既不得。只欲不爲風塵俗吏。亦不得也。

○奉命駐臺。總爲華僑。得保祿位。亦爲華僑。不與之關涉。別與何人乎。此其見地。眞有令人百索不得一解者。

○本島人中學卒業生。除一少部分外。欲留島內爲學無門。欲負笈上京無資。進退無路。能保不發生思想問題乎。

新莊

鄉軍總會 帝國在鄉軍人會新莊郡分會。定本十四日午後二時起。在新莊公會堂。開第十四回總會。

敎化大會 新莊郡敎化聯合會。訂來十七日午前十時起。在新莊公會堂。第一回敎化大會。出席者爲街庄敎化聯合會役員。部落會役員。方面委員。小公學校長及分敎場主任等云。

北港

廠作講活 北港郡農務係。定本月中。利用保甲會議。派職員。與各街庄農業技手。赴各部落講演資麻栽種所關事項。十二日客子厝。十三日廍寮。口湖。牛挑灣。上間厝。十四日元長。飛沙。蔦松。十五日檢梧。好收。十六日下崙。十八日三條崙。水林。

布敎講演 北港俱樂部。去十一日午前七時。聘特命布敎使權少僧正五島法佳師。在同部樓上。開講演會。聽者甚多。

東石

官長視察 石橋臺南地方法院檢察官長。十二日初巡東石郡。在郡守公室。接見警察庶務各幹部。然後於會議室。對郡下警察官。訓示一場。而後向嘉義方面。

評議員會 同郡畜產組合。十二日午後一時。於郡役所會議室。開評議員會。協議昭和十年度收支預算。該事計畫各事項。

日程變更 [illegible]

鹿港

國講礎商 彰化郡鹿港街役場。月十四日午後一時。在街會議室。開國語講習所礎商會。附議事項。爲國語講習所卒業式舉行。及州費補助十年度新設要處所件云。

添種薄荷 鹿港街篤農家黃秋英俊傑兩昆仲。昨年間。將自己田地約五甲。栽植薄荷。兼設置採油工場。因諸事不慣。又遇收穫期暴風雨數次。所採之油。不過五百餘斤。然尙不屈。本年度更加植至十五甲。幸本年度氣候順調。按五月頃。著手採收製油云。

斗六

新築落成 斗六郡竹圍子保甲事務所。以三千圓豫算。自一月中旬新築工事中。此次完竣。訂來二十日午前十時。舉行落成式。

畢畜魂祭 斗六郡獸肉營業組合。訂來十九日午前九時。於記念公館。開第一回定期總會。竝舉畜魂祭云。

者。并受宮殿下賞者左記。▲朴子尋常小學校。工藤健次郎。▲布袋尋常小學校。安倍成志。▲布袋公學校。黃子定。▲朴子公學校。張啓深。▲牛挑灣公學校。林媒。

澎湖

陸軍紀念 去十日。爲陸軍紀念日。午前八前起。直轄內各公小公學校男女生徒數千。執國旗行列。由敎員引率。游城內外。及神社後陸軍墓地一週。至重砲兵大隊營庭解散。在拱辰門。假擬天城。開紀念演習。煙火數發。國軍及在鄉軍人警察隊等。吞勇直前。突發總攻擊。砲聲殷々。機關砲如同聯珠。不數分鐘間。皇軍精神遂發。遂即佔領奉天。高呼萬歲。總叙於觀音廟前。海水浴場。假立砲臺一座。開始攻擊。著處海水橫飛。煙火迸發。一般爲之神眩。嗣於重砲兵營前。舉行分列式。正午在重砲兵大隊。開官民合同祝賀會。同三句鐘。由官民共同假裝行列。本島人魚菜市場。及東南北三町。亦各有裝扮遊行。東興樓。西湖閣。新月樓。第一樓。及內地人乙姬館朝鮮樓等酌婦各參加。一週馬公城內外。誠盛況百出。淋漓盡致。飛行機一臺。飛騰上空。以表祝意。去九日派遣尉官。赴各公校。對各高級生徒。講演當日佔領奉天城之概況云。

改正曙光 本廳馬公市街。多年改正懸案。市民一般注念。於家屋店舖等各棟杞竣。以本街地勢狹促。及生意人口限度。終難比本島大都會之勝。深願當局斟酌慨念。以慰一般之下情。聞改正略圖。已得有曙光云。

種痘成績 本年實施種痘。各告完竣。見童受種數。較例年尤加。開湖西及白沙兩庄。得洪呂兩新公醫所施種兒童。竝苗皆發良大藥。與常年十不得五六之成績者。大相懸殊云。

詩壇

安江五溪探秋詩記題後　潤菴　魏清德

中山秋色紅錦鮮。探勝霓古堪□連。停車留宿五六日。歸來贏得詩百篇。詞華煥發出珠玉。袍袖縹緲祭雲煙。過眼好景看不盡。塡胸奇思騰奔泉。間伍樵夫或農叟。親朧情話還欣然。倭君一別尾張去。及今不見將卅年。回頭師友半凋謝。君獨娶鎌眞飈仙。平生作詩復作字。字能名世詩永傳。沈吟窮貧果何物。執袴終遜儒冠賢。古村老人久著述。考古上溯羲皇前。山川水涘拾異石。滿庭位置紛磊堅。願君頭養詩書百。訪舊東上同行船。乘興同遊大魯閣。斷匡是處高崖大。試將丘壑較幽遂。

東和中山記後錄。

瀛社擊鉢錄

筆戰　蒿選

五一右八　笑雲

[illegible]

小說

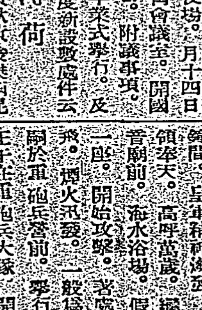

櫻花夢（下卷）

第卅九回　陳昭爲劍俠譚

翌日陳昭果如約而來。與山輝爲晉類交代。陳昭問前所捕出鼠竊。今尙馴若否。山輝曰。我不知。君欲知。可查賬目。或問諸會計與顧舍。陳昭不再言。命新會計員取賬簿來。在縣衙新設清理局內。召集一派新參議。及局中辦事人員。檢查賬目。竟在明頁內査出貯納當否。若有不當支出。將恐大獄。幸而各款支出。皆見應有而有。所剩無幾。是夜陳昭在縣郡設席。與一派狐群狗黨會飲。酒酣。尖有枕行金藝射入筵間。鼠蛇飛舞。將在席官紳。或戲謔。或側頭。或牽手。或斷面。不死亦不傷。衣袖寸々剪斷。俱亦脚裸露。腿除弄散。陳昭尤亦身被衣於西堵板高處。生死半生。見夜月明如晝。天氣溫暖。便氣仁靖般心安貼。滿城狀火。見縣衙內官紳。搁之非車馬不行者。今則身無寸縷。奇形怪狀。家哭狼號。又說而出。縣知事文吊在高樹呻吟。皆莫明其妙。議論紛々。或以爲狐妖。或以爲鬼。見平之人。呼男喚女。人閉門屏。在內戰慄。好事之人。或走高埒之間。仰觀醜態。或在縣衙之外。探問眞偽。人心惶恐。復如曙昔。報到山輝處。山輝亦駭爲異事。恐双親懮愛。於與良玉趣內安慰。時兩個老人家未睡。見山輝夫婦齊來。遂問兩夫婦如何不欲睡。何不於中庭看好月。酌酒高歌。來此何爲。其母笑曰。見與娘怕我兩人寂。爲老鼠圧天。是以來者賊。良玉亦笑曰。世間那有如斯之大鼠。山輝曰。附揚帝爲老鼠化身。那老鼠說既害。因爲縣衙內之奇事。東知兩老人。時牛日。是必劍俠之游戲。殊不是怪事。吾曾聞日劍術家。或戰者。或劍笑。或鋤面。俱不死亦不傷。此則其故智也。劍俠乃精於劍術之人。仗義鋤奸。如紅線者。隱娘者是。山輝曰。吹盡一池春水。干卿底事。後劍俠又何故與陳昭爲惡戲如此。良玉曰。是必懷其恃强而驕者乎。（筆逸）